ESTABLISHED 1872. NO. 23189 內政部登記證第一八二四號 中華郵政特准掛號認為新聞紙類 THE SHUN PAO SHANGHAI THURSDAY NOVEMBER 25. 1937.

申報

中華民國貳拾陸年
拾壹月貳拾伍日星期肆
今日本報一張半
售國幣四分五厘
第二萬三千一百八十九號

本館地址 上海漢口路三○九號(望平街口)
本館電報 掛號六○七八
本館電話 九三二四五號 九三二四六號 九三二四七號 九三二四八號 轉接各部處

本報廣告刊例

▲特等 登報名下以二十六字高為一行共廿二行每日國幣二十元 登新聞欄中以四十字高為一行三行起碼每日每行九角

▲頭等 報名旁上封面半版地位每日每版國幣二百念五元 自下封面起至電訊前止每行計八十二字高每次以二行起碼每日每行國幣一元八角

▲二等 登緊要分類地位每行廿字長每次至少四行每日每行國幣四角

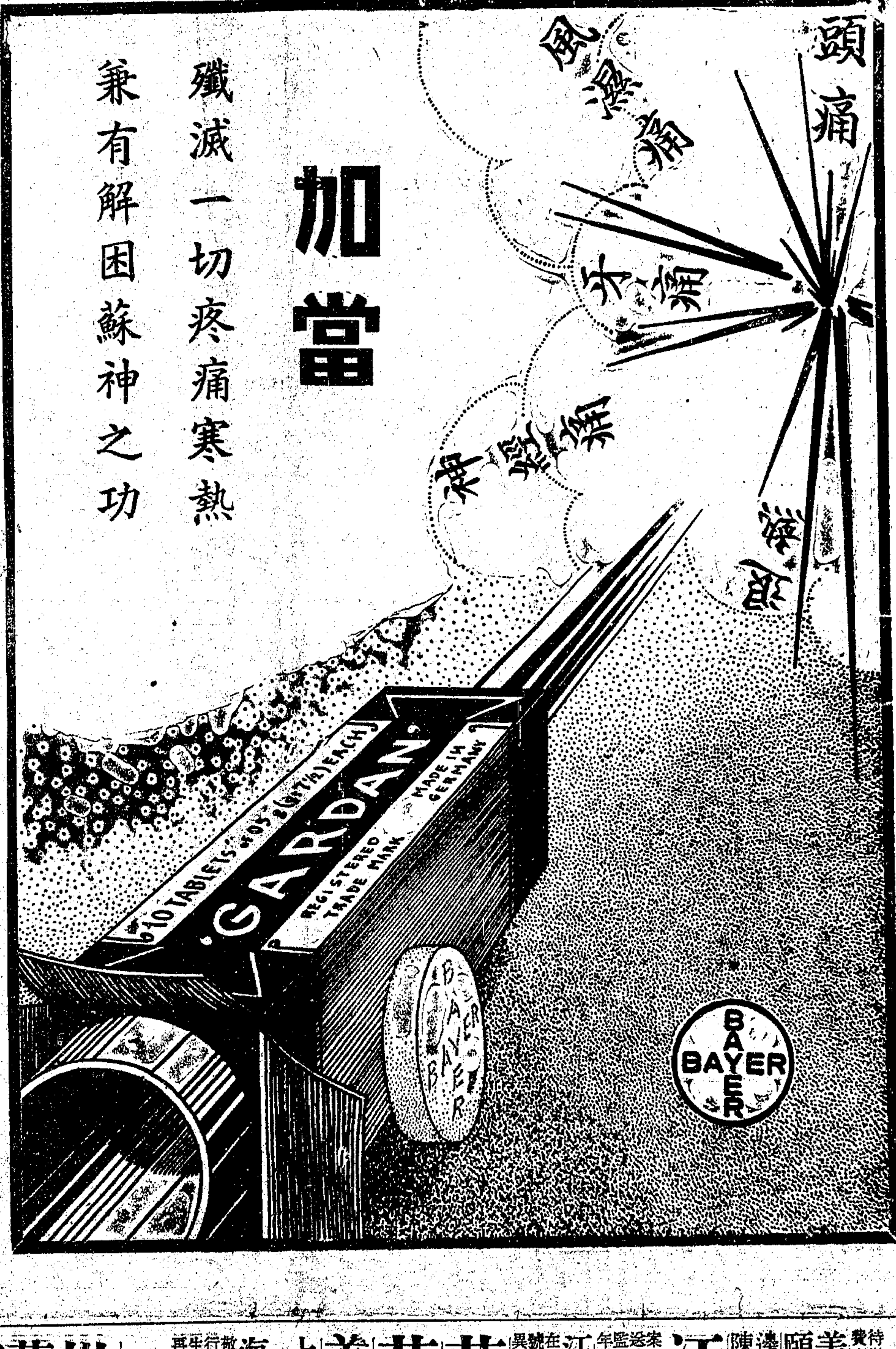

上海鹹瓜街 皇昌參號通告

本號為便利顧客起見暫移愛多亞路七五三號(貝勒路口)照常營業 新裝電話：八三二二七 電報掛號○○三五

上海小東門外大街 信大祥綢布莊分設支店啟事

本號向設小東門外大街有年茲為便利北市顧客起見特在石路四馬路南首二一八號設分支店已於昨日起開幕營業 各種綢緞呢絨棉布及冬令應時貨品一律犧牲賤賣如蒙賜顧竭誠歡迎 ▲小東門老店仍在原址照常營業地點絕對安全交通非常便利各界注意可也 ▲老店電話八○六六九▼ ▲支店電話九六八六二▼

莊源大號為瓶酒臨時增價啟事

本號開設虹口莊源大弄迄今已百有廿餘年所製各種釀酒均採國產原料質純味佳久為各界所稱道茲因原料飛漲為顧全血本計于十一月念五日起臨時增價大瓶角小瓶二角六分批發折扣照舊現設臨時事務所在法租界巨籟達路九七至九九號(隨家觀音堂對過)做支號內電話八三九六○

三星牌各種調味品漲價啟事

本社出品之觀音粉美味素高級味生及味生自十一月廿四日起一律改售新價(價目表承索即寄)特此通告即希 公鑒 中國化學工業社股份有限公司啟 上海河南路二五十號

河南鄭縣豫豐紡織股份有限公司召集股東臨時會通告

逕啟者茲定於國曆十一月二十六日(星期日)下午二時假座上海威海衛路六七四號(蔡爾鳴路西首)中社禮堂舉行股東臨時會務祈各股東準時蒞會如因事不克親自出席務請委託代表到會為要除分函外特此登報通告統希 公鑒 董事會啟

中國通商銀行啟事

本行上海分行於十一月念二日遷回黃浦灘七號原址辦公凡屬以前業務儲蓄信託各項營業概由上海分行繼續辦理虹口支行仍在霞飛路六百十一號臨時辦事處照常營業特此通告

上海秋季大賽

盈餘所得盡捐助倫敦市長發起之救濟基金

本會延期之秋季大賽將於本月廿七日(星期六)十二月一日(星期三)四日(星期六)八日(星期三)十一日(星期六)十八日(星期六)舉行。秋季大香賓改在第五日即十二月十一日第六次。凡購有該大香賓票者務請注意該票現仍繼續發售每條一元每全張十條計十元欲購從速特此通告 上海跑馬總會啟

漢治萍棧 義泰興南北棧 北票棧 中華周家渡棧 通告

敬啟者敝碼頭等承各實號信任寄存煤斤及各項雜貨自當盡力保管冀無走漏惟自本月廿一日起敝碼頭等駐棧人員以及更夫天秤小工等被迫離棧在此時期事實上對於各實號寄存煤斤及各項雜貨已難保管之責任此為人力不能抵抗之事實理應鄭重聲明維希公鑒

報喪

家主張公秉鑫痛於本月二十二日戌時壽終滬寓正寢茲於二十五日未時在徐家匯路台拉斯脫路口上海殯儀館安殮謹此報聞 原住南市北石皮弄積德里一號 張德馨堂賬房謹具

報喪

敝公司總秘書王子敏先生於民國廿六年十一月廿一日午時在香港歐戰紀念醫院病故特此奉聞 上海中興煤礦總公司代啟

報喪

朱芰蓀老爺痛於國曆十一月廿四日寅時壽終於蒲柏路吉益里六號寓所茲定於國曆十一月二十五日未時於台拉斯脫路徐家滙路上海殯儀館大殮國難方殷不及徧報哀此告聞 朱修業堂賬房具

雙林同鄉公鑒

茲為聯絡全體旅滬同鄉起見經本月二十日之雙林同鄉座談會議決暫假天津路二五六號為通訊處並徵集一、因滬戰而由南市閘北避入特區者二、由本鎮或他埠逃難來滬者三、因戰事而致流離失所無法維持生活者均請將姓名年歲職業及以前住處現寓住處詳為通知再凡關於本鎮最近確實消息請詳為函告本處已借中西電台(週波一○四○)每日上午八時十一時及下午九時報告消息 通訊處天津路二五六號沈如柏轉 電話九四○○○ 又特約電話通訊三四八五○ 九三一九七

徐餘慶堂催告房客毛文杰君

查閣下租賃白克路三四○號房屋於滬戰前擅自分租於人收得數月租金後即離滬他去積欠敝處租金已達四個月總計國幣三百二十元迄今分文不償雖經專函催告置若罔聞近且所在不明無從追索是以此延遲何以解決不得已登報為此最後之通知盼於五日內前來付清租金逾期不理惟有依照租約即將房屋收回所欠租金仍須依法追償幸勿自誤為要特此催告

上海市米號業同業公會為第二批派米事緊急通告

查本會第一批登記派米業已挨次分送茲以第二批米船又到埠待卸派米手續急待辦理凡公共租界及法租界內在第一批內已登記米號均須於本月二十五日起二十七日前速向本會登記過期即當改辦第三批手續第二批登記辦法如下(一)來會時攜帶正式店號圖章並預繳費十元由本會審核後即填發購米申請濟(二)各會員於限期內備足貨款自向四川路二七六號中國銀行辦事處繳清貨款以待派送勿延為要

美花化粧品公司 頤恩氏製藥廠 通告

美花化粧品公司暨頤恩氏製藥廠現歸潘君梓彝主持無論任何契約及銀錢往來文件等項非經潘君簽字蓋章一概不得有效

結婚啟事

茲承陳世光謝景涵兩位先生介紹並奉家嚴家慈之命謹訂于國曆十一月廿四日假座國際大飯店二樓舉行結婚典禮敬備茶點恭請 光臨際此國難嚴重一切從簡恕不柬邀希諸親友 亮鑒 邊啓榮 陳柔星

江蘇上海第一特區地方法院公告 第五九六九號

(孫木泉按照破產法聲請和解案)為公告事：查本院受理孫木泉依破產法聲請和解一案，聲請人即債務人欠人債務約計國幣一萬零二百五十元，而資產僅值國幣二千六百元，已不敷清償債務，業經本院許可和解在案。茲將本院所指定監督人之姓名，住址，及進行和解之地點，暨申報債權之期間，以及債權人會議期日，分別列後，除已知之債權人及聲請人另以通知外，合行公告週知。仰各債權人務於後開申報債權期間內，帶同證明文件，前往進行和解地點，申報債權，並於債權人會議期日準時參加會議，勿得自誤！特此公告。一，監督人姓名 推事江公亮 二，監督輔助人之姓名住址 稷會計師 福煦路多福里卅七號 三，進行和解之地點 四，申報債權期間 自本年十一月十三日起至本年十二月十五日止 五，債權人會議期日及地點 本年十二月二十三日下午二時在南京路大陸商場五四○號南洋公學同學會 中華民國二十六年十一月 日

江蘇上海第一特區地方法院公告(聲請執管孫葛氏遺產)

為公告事據孫勁卿具狀聲請略稱故父孫月三逝世後所有遺產曾於民國二十三年間由聲請人及聲請人之母孫葛氏聯名具狀鈞院請求准予發給執管遺產證書在案現因先母孫葛氏業於民國二十四年十一月間逝世當時所聲請發給執管遺產證書內有英冊道契第一五七○號坐落梅白克路計地一畝九分九釐五毫及英冊道契第六九○五號坐落卡德路計地五分七釐五毫其中孫葛氏名下所有部份依法應歸屬聲請人繼承執管理合狀請鈞院准予發給執管遺產證書等情前來特此公告如有對於此項聲請持異議者限自登報之日起至停止登報後二十日內來院聲明若逾期無人聲明異議本院即准發給執管遺產證書特此公告 中華民國二十六年十一月四日

華義公司 德平輪

本月廿五日禮拜四下午三時由金利源碼頭開往寧波 十一月廿四日起在廣東路一二三號本公司售票

華義公司 恩德輪

本月廿七日禮拜六上午八時由金利源碼頭開往南通州 廿六日起在廣東路一二三號本公司售票

美最時洋行「歌達生」輪船(S.S. "Gustav Diederichsen")

十一月廿六日直放香港 泊金利源碼頭 裝貨搭客請駕臨四川路九江路角中央大廈樓上二十五號蕙記號接洽電話一八九二七號

上海國際救濟會為救濟難民徵募每日一角捐運動啟事

敬啟者查滬戰發生以來難民多至三十萬人雖蒙各慈善團體竭力設法救濟但人數衆多給養浩繁我社會熱心人士務懇竭力濟助茲照本市保險界服務團發起每日一角捐建議辦法良善本會決議施行自即日起徵收此項一角捐每人日捐一角積成三元為單位一俟足數即交本會凡團體公司機關或店號職員可將總數彙集月繳一次並懇節減陪食節省費用每月湊集三元即能救難民一人一個月之生活聚少成多集腋成裘唯我各界仁人體念災民之困苦慨解仁囊熱心濟助不勝感盼之至其捐款請交八仙橋青年會三樓辦事處即當掣奉收據為憑 但本會並不派員出外募捐請各界注意為幸 再者本會現有大批難童缺少禦寒棉衣褲仍盼各界捐助不勝盼禱

名譽會長 英法美國駐華大使 許閣森 那齊亞 詹森 施肇基 顏惠慶 熊希齡
會長 中 屈文六 西 奧爾 全啟

世界紅卍字會中華東南各會聯合總辦事處為蘇州 常熟 無錫 江陰 鎮江 杭州 寧波 湖州 嘉興 鎮海 紹興 難民請命

頃接蘇浙各地紅卍字分會函電報告各該處難民麕集流離轉徙傷亡載道亟待振救需款接濟本處辦理淞滬救濟三月以來業已精疲力竭籌濟維艱而各該處難民當此生死存亡之秋又不忍不出而請求援助為此登報呼籲伏望各界仁人善士或情關桑梓或分屬枌榆本飢溺之懷發解推之願共謀振濟以救遺黎功德無量 會址 法租界巨籟達路同福里四號

世界紅卍字會中華東南各會聯合總辦事處鳴謝

惠記 濟記 慈記 福記 各特助救濟費五千○十元 又肇鎮助十元 共計國幣一萬○○五十元 除遵照指定分撥各災區救濟外特此登報鳴謝以揚仁風 會址 法租界巨籟達路同福里四號

印度叢談

譚云山著 每冊六角

本書著者譚云山先生嘗遊學印度追隨甘地太戈尔等研究學術對於彼邦情形十分熟悉回國後將印度之人物宗教風俗習慣與社會等各方面實在情形就其見聞之所及及研究之心得用生動之筆墨寫成此作並有銅版插圖十餘幅內容充實裝訂美觀凡欲知印度之風俗人情者不可不讀也

上海申報館發行

東戰場全綫
我陣地漸臻穩固
江陰要塞在我軍堅守中
太湖濱吳興長興有激戰

本報昨從各方所得消息、我軍由長江南岸之江陰要塞爲起點、經無錫・吳興・越崇德直達杭州灣之乍浦砲台爲止、全綫長達五百餘里、**數日來經我最高軍事當局之整理與補充、各部隊已有密切之聯絡、而陣地亦已漸臻穩固、**雖日軍連日以來、集合海陸空雄厚之兵力、採取「中央突破」「左右包抄」等戰略、同時並進、企圖一鼓而下各據點、以便直逼南京、**但此項圖謀、因遭我方各路重兵所阻、顯然難以實現、**前昨兩日、戰局重心似已轉至京滬綫及太湖南岸、蓋日軍已悉我江陰方面之江防鞏固、正面難以進攻、乃改取中央突破之計、以收包抄之効、兩日來左右兩翼之段山及乍浦兩據點、戰事雖不斷演進、僅屬砲擊與轟炸、並無主力鬥爭、故形勢並不十分激烈、**惟自錫常公路北首之鳳皇山、向南至京滬路周涇巷新安鎮一綫、以該處地帶交通便利、日軍得以重兵進撲、戰事異常激烈、**彼此損失均極慘重、截至前晚止、仍在無錫東南面之弧形綫上惡戰、**至於太湖南岸之吳興方面、仍在該城北・東・南・三面近郊、展開血戰、**雖日機連續在京杭國道各要隘大肆轟炸、但與我軍事上尚無重大影響、**同時日軍復派陸戰隊數百名、另由太湖水道進攻夾浦鎮、企圖侵入長興、壓迫吳興後方、**惟該處爲京杭國道之中心、地形極其重要、我方早有準備、少數陸戰隊決難得逞、外傳宜興東面濱湖地帶、發生戰事、尚未能徵實、桐鄉・王店・乍浦・之綫、我軍始終扼守原有陣地、又昨日本埠盛傳蘇州尚未陷落、但經多方調查、終以交通阻隔、無法徵實、

我軍放棄福山後、狼山確實並未失守、大批日艦即紛紛西進、結集江陰要塞以東一帶江面、積極向江陰砲台進攻、企圖破壞封鎖綫、砲火異常激烈、同時飛機協助轟炸、我江陰砲台亦予以猛烈還擊、防犯極爲嚴密、日軍卒不得逞、據悉我扼守江陰要塞者、即一二八時「死守吳淞」之忠烈將領×××氏、決無恙池云、現江陰東面之段山、以迄無錫東面周涇巷之綫、佈置重兵、工事堅固、當可久守云、

沿湖嘉公路西犯日軍、鑒於我軍已在晟舍鎮西約四公里之昇山市八里店一帶、憑藉山險、構築工事、以資固守、日軍如從公路正面進攻、勢必越山而過、更深悉我方大軍雲集吳興一帶、爲避免重大犧牲計、已改由水道謀取長興、前晚（二十三）以大批汽艇、載陸戰隊數百人猛撲太湖西南岸長興縣屬之夾浦鎮、企圖登陸、以冀截斷京杭國道之交通、北搗宜興・南下長興、而拊吳興之背、但環湖地帶、我已配備重兵、日軍企圖恐非短時期內所能實現、

【南京】據華人方面消息、太湖濱吳興長興間、刻有激戰、宜興方面亦有激戰、進攻宜興之日軍、係由吳江越太湖、而在宜興縣境之湖內登陸者、企圖衝破宜興後、直趨溧陽、進犯首都、但華方已在該方面集有重兵、今晨丹陽鎮江常州等處、均有大批日機翺翔上空從事轟炸、江陰方面砲戰仍烈、外傳砲台已失守之說、殊不可靠、（二十四日快訊社電）

【南通】狼山江西日艦艇共六十一艘、迭向劉海沙開砲、日機二十三日四次竄沿江、（二十三日專電）

無錫城內迭遭轟炸

【南京】據可恃方面所得消息、無錫城迄今仍在華軍手中、惟戰事至爲激烈、形勢甚緊張、日機多架、昨日在無錫轟炸五六次、擲下燒夷彈甚多、城內有多處已起火、前日有一部日軍衝至無錫城郊、與華軍發生激戰、致有無錫失守之傳說、集結於姚港方面之大批日艦、雖不斷向江陰要塞轟擊、企圖衝破封鎖綫、但因華軍防務鞏固、迄未得逞、（二十四日快訊社電）

蘇州難民麕集光福

昨日本埠蘇州同鄉會傳出關於蘇州消息云、我軍於十七十八兩日、逐漸離蘇、蘇州傷兵於十八日向無錫遷徙、蘇紳張一麐同時前往、另有蘇州某教士昨日到滬、由蘇到宜興經京京而來、彼云、蘇州大批難民在光福、吳縣國際救濟會已在南京、向美大使請求分電向華盛頓及東京接洽、劃東西洞庭山及光福爲蘇州難民區、東吳大學有十四座房屋已被炸燬、蘇州博習醫院及常州醫院看護傷兵醫士及護士、現赴貴州服務云、

乍浦峽石戰事激烈

京滬・滬杭・兩路全綫戰事、頃聞我軍已完成反攻陣勢、京滬路正面、無錫南望亭周涇巷、昨日在劇戰中、雙方互有進出、我已取得主動地位、據悉蘇州附近、隱聞槍砲聲、甚爲清晰、左翼以江陰要塞爲起迄地點、日艦集結二十餘艘、轟擊我封鎖綫、我陸海二軍猛烈反攻、並聞曾有空軍作戰云、右翼滬杭路乍浦・硤石段、亦正激烈反攻、與吳興及無錫取得密切連絡、茲誌各情如次、㊀京滬綫　該綫混戰已一星期以上、初、我軍因佈防未竣全功、致青陽港崑山後移後、影響左右陣容、嗣升正儀蘇州唯亭蘇州望亭間佈置新防綫、掩護後方、現漸部序妥當、進退自如、蘇州城郊虎丘附近、且時有遊擊式衝鋒云云、㊁蘇嘉綫　蘇嘉綫現成爲日軍聯絡點、但王江涇西向之敵部、連日似不敢大胆疾進、在震澤南潯・桐鄉・石門間、時有似戰非戰之接觸、日軍尤懼乍浦海鹽我軍、與嘉善嘉興後路、㊂滬杭綫　右翼全程、我軍除嘉興一據點移動、硤石東北之王店・桐鄉、仍扼有前哨部隊、最近數日間、將硤石與嘉興及嘉興至石門之軍事據點毀壞、足資久抗云、（華東社）

英美闡明態度
日向租界提出要求後
如發生條約問題須加核奪
海關一項不涉工部局職權

—合理要求—可以徇從—　路透社廿四日倫敦電、據倫敦消息靈通方面之意見、上海之大局、無庸鰓鰓過慮、日本當局向工部局當局要求禁止抗日及其他惡意活動、與解散中政府各機關、連國民黨支部在內等項、此間並不視爲高壓手段、蓋以日軍現已佔據大上海、當然不欲見公共租界爲抗日活動之中心點也、加以租界中現仍寓有華人百萬左右、故工部局當局實當覓在求合理程度、徇從日方要求、而不放棄任何固定權利之方法、將來如發生影響中國與外國政府所訂條約問題、則須提交美政府與有關係的歐洲各政府核奪、至於涉及與日員協商之當地各事、則在工部局當局權限之內、

—海關問題—無從辦理—　路透社十一月二十三日華盛頓電、美國務院對於日本所提出關於上海公共租界之要求、未予以正式考慮、國務院現將此事、交當地美當局辦理、哈瓦斯社二十三日華盛頓電、關於日本軍事當局提出某項要求事、美國國務卿赫爾、頃向各報記者發表談話稱、公共租界工部局當局、已與各關係國總領事直接磋商、日本方面所提各項要求、除關於中國海關一項、不在工部局職權範圍之內而外、其他各項、均已應允酌辦、日本軍事當局聞已表示滿意矣、

—美領高斯—便宜應付—　國民新聞社華盛頓二十三日電、據國務院方面今日表示、假使日人冀圖控制上海租界、美國當與各國商量共同應付辦法、唯在目前之狀態下、國務院方面認爲美國駐滬總領事高斯、儘可便宜應付、無須再發特別訓令、

—華府星報—有所論列—　國民新聞社華盛頓二十三日電、華盛頓星報今日在社評中稱、日本向上海公共租界所提之各項要求、「其中數點、實爲對於西方國家無上之厚顏行爲、」該報亦論及日本之要求控制海關、及其保證外僑之稅款、並稱、「此等要求、本可希望各國不致屈膝順從、然以最近之因循狀況觀之、誠恐日本仍能予取予求耳」云云、

南京仍爲首都
張羣負責維持治安
—張招待外人茶會時所宣稱—
竭力保護外人生命財產
民政由市長馬超俊辦理

【南京】軍事委員會秘書長張羣昨日開茶會招待京中外國僑民與外報代表時宣稱、中政府爲繼續抗戰之決心所驅使、遷離南京、但南京仍將爲中國之首都、當局對京中法紀之維持、將予以極大之注意、民政由市長馬超俊辦理、（馬時亦在座）渠本人將負責維持治安、當局現擬竭力保護外人之生命財產、並將盡其力之所能、消除外人生命財產或將受之危險、每晚九時、當局代表將在國際俱樂部會晤外僑與報界中人、討論大局、答覆問話、並藉以維持接觸、如有必要、渠將親自蒞臨、（二十四日路透電）

林主席過宜昌西上

【重慶】林主席於昨午後一鐘半乘永綏艦抵宜、當晚改登民風輪、定今晨六鐘由宜啟椗西上、約二十六日可蒞渝、此間各界正籌備擴大歡迎大會、省府綏署以林主席日內即將抵渝、特派王陵基代表赴渝迎候、王定今日乘機飛渝、（二十三日專電）

【漢口】中樞要人雲集武漢、除林主席・孔祥熙已西上外、汪精衛・孫科・于右任・均留漢、戴傳賢・居正即到、汪等對國府移渝意義及抗戰前途、有重要說明、日內即赴渝、吳鼎昌・張治中亦即分赴黔湘履新、何成濬十二月一日就鄂主席職、（二十四日專電）

長沙車站附近被炸

【長沙】日機兩架、二十四日下午三時、在長沙車站附近、投彈四枚、損燬民房數棟、死平民多人、（二十四日專電）

上海同仁輔元堂敬求各界捐助棺木掩埋經費

如蒙樂助請逕送法租界寧波路六號本堂臨時辦事處當給奉收據並登報誌謝

國立中山大學通告

本校本屆在滬招生計取錄葉誠鑫桂霖祥黃學淵余南張陳逵葉明勳馬鳴超李錫禎鄒寶昌王鳴皋徐鑑元余在樸陳冰心唐福陽吳灼年唐仁達於志遠胡治三江學源曹祖圻祝昌晉余伯戎等二十二名仰于十一月二十日以前到校註冊上課爲要

中央通訊社上海分社停止發稿啓事

本社自十一月二十四日起停止發稿特此通告

首都及廣州
昨日又遭空襲
高射砲聲怒吼如雷
毀屋傷人損失極重

【香港】日機十七架、二十四晨六時半分兩隊、由蓮石灣起飛、二隊八架、經虎門黃埔到省、爲我高射砲猛擊、不敢低飛、在萬餘尺高空分於大沙頭河南投十餘彈、並圖炸海珠鐵橋、惟不命中、計大沙頭毀屋十餘間、死傷二十餘人、河南蒙聖卜坑直街落一彈、馬涌橋居士里落兩彈、小港卅一小學附近及南由東華紗廠各落一彈、共毀民房百餘家、死傷四百人、現掘出屍數十、重傷入院者百餘、另一隊九架、飛粵漢路轟炸、十一時由北過省逃去、由省來港早車、三次遇日機追襲、但無損失、韶州二十四晨八時到日機六、投九彈、毀屋斃人頗多、（二十四日專電）

【香港】日機八架二十四日下午三時襲廣九路無損失、（二十四日專電）

【廣州】今晨十時四十五分、日大飛機五架飛臨本城天空、一時高射砲聲、如雷怒吼、許多砲彈在飛機四周爆炸、但似無一命中、是時密雲佈空、殊利於空襲、日機在本城東北部擲彈後、未幾、即向南飛去、據香港消息、日機曾在沙面對面之河南擲彈多枚、聞死傷或失踪者至少一百六十二人、並毀屋三十間、又日機轟炸廣州城九廣鐵路粵漢鐵路時、各處死傷約百餘人、（二十四日路透電）

【南京】今日首都復遭日機襲擊、城心附近與東中山路兩面共落下轟炸彈約二十枚、死傷人數尚未由當局查明、現信死者約七十人、重傷者十二人、午後一時三十分、警報復作、此爲本日第三次警報、前兩次則無日機飛臨、鐘鳴兩句、日重轟炸兩架飛行甚速、出現天空、後隨驅逐機兩架、日機越城後、回向東南面前進、維時高射砲聲、隆隆震耳、日機或同時擲彈、一彈落於國民大會巨厦廣場之東南隅、震倒一牆、並震碎許多玻璃窗、第二彈落於東中山路之中、亦震倒一牆、並損商店數家、第三彈擊中李西（譯音）中學房屋而重損之、該校係中國著名耶教徒取名、由美法人管理、餘彈落於貧民住區、死傷者多在該處、或謂日機爲甚有準力之高射砲所迫、故無目標擲彈逃去、（二十四日路透電）

【廣州】今晨十一時四五分、復有日機八架飛過沙面、向粵漢路綫方面前進、但未擲下炸彈、衆信諸機必在較遠之處活動、下午十二時三十五分、解除警報、晨間日機在東山附近擲彈數枚、內有一彈、落於義領署附近、該署房屋、曾覺震動、鄰稅處英職員鈕曼以目視日機轟炸河南情形、語路透訪員、謂渠於轟炸數分鐘後、曾視察受難之地、估計死者共有百人、日機共擲彈四枚、渠意每枚約五百磅、紅十字會擔架與運貨汽車滿載棺木、一時麕集、鈕曼極讚中國青年看護婦數十人不避危險、竭力拯救傷者、又稱、英人藍加斯特偕一友同乘汽車至河南、炸彈一枚落其車前、相距僅五十碼、兩人均未受傷、但急折回、亦云險已、（二十四日路透電）

【南京】據華人方面消息、昨夜日飛機襲擊丹陽附近車站之火車一列、擲下炸彈六枚、並以機關槍掃射、旋有轟炸機十二架攻擊常州丹陽宜興金壇、共擲彈三十枚、（二十四日路透電）

【漢口】二十四日日機圖襲漢未逞、此間鎮定如常、（二十四日專電）

【香港】日本海軍飛機於二十四日午前十時四十五分、忽現於廣東上空、在沙面對岸之上空、投下炸彈而去、（二十四日同盟電）

【香港】日巨型轟炸機多架、今晨十時許、飛廣州轟炸、在機場擲彈多枚後、又飛河南黃沙等處大舉轟炸、聞居民死傷甚衆、（二十四日快訊社電）

美國對華政策的片斷
昂若譯

據熟悉內幕者說，美國國務部長赫爾與人交談，而座上並無外交界人物，那末，一提到「日本」兩個字，他就會靜默擠他的眼睛，甚至於消沈了他那種田納西故鄉農莊的態度。換一句話說，他對於日本是準備超越其他關係而採取一種强硬政策。美國駐華大使前次匆匆離開南京，逃避日本飛機的轟炸，是因爲赫爾不在華盛頓，而在紐約出席美國參戰軍人年會。否則，這件事就不會發生了。赫爾遄返華盛頓之日，美國駐華大使也就隨之而回南京使館，其中蛛絲馬跡，顯然可尋。

★　★　★

赫爾對於遠東問題之政策，可於他對凡爾賽和約的態度窺見一斑。他是熱忱擁護美國故大總統威爾遜所創造的國際聯盟的人。當他爲議員的時候，他竭力贊成威爾遜參加三國同盟，由美國與英法兩國合力保障歐洲的和平，蒲立德大使曾在美國參議院作證，反對批准凡爾賽和約，赫爾對於此事始終不能加以原諒，由此可知赫爾服膺威爾遜政策的程度了。

★　★　★

中日戰事緊張的時候，美國正在進行參戰軍人年會，熱鬧之中，遠東方面的消息不免受着影響。但是赫爾仍在某次宴會席上發表演說，把他的遠東的政策，作一簡要的概述。他說：「我們已經聲明，我們雖然決定採用各種方法以避免戰爭，但是我們對於那些足以引起戰爭，或者對於那些擾亂和平的國際無法紀事件，也是不能漠然視之。」

你在字裏行間就可以明白——赫爾雖則是一位誠懇的和平信徒，是一位有耐心的人物，但也相信對於遠東局勢會有忍無可忍的一日的。

★　★　★

美國總統羅斯福對於遠東局勢，與赫爾主張相同，不過有一點出入，我們記得羅斯福是一位大海軍主義家，曾在威爾遜總統任內担任海軍次長八年之久，迄當選總統，曾在四年之內，把美國海軍擴充之空前狀況，所以他對於遠東問題的主張可說是與海軍派相類似的。

★　★　★

這個主張就是：假使日本佔據了中國，它對於白種人在太平洋彼岸的生活標準，必定成爲一種嚴重的威脅。

羅斯福與赫爾意見不同的地方則在羅斯福尙以爲美國的輿論對於日本或者還未準備採取强硬態度，而他呢也不願超前，但是赫爾最近告訴他的閣員說：「一就輿論而言，你時常可以等待日本鬧久了的，」我們一看日本揚言轟炸南京一事所引起的軒然大波，就可以知道赫爾的見解是對的。

★　★　★

我們曉得訓令美國駐華大使撤離南京使館，而避至美國軍艦的，是一位八十歲的代理國務部長摩爾，摩爾一生最重的是美國的中立，他爲此對於美國醫生與護士要往西班牙爲政府軍服務的，也曾發出通告，禁止簽發護照。禁止救護人員到外國效勞的事在美國史上從未有過，及至赫爾發覺此事，他立刻就把摩爾的通告取消，美國駐華大使重返南京的往事，也是赫爾自紐約回華盛頓後的影響。

青島昨宣佈戒嚴
日軍有在青登陸企圖
濱縣日軍被我軍擊退
黃河南岸各縣遭轟炸

【青島】青島戒嚴司令部二十四日成立、即日起實行戒嚴、由謝剛哲任戒嚴司令、（二十四日專電）

【濟南】二十二夜二時、我某有力部隊向濱縣之日軍進攻、激戰至拂曉、將日軍擊退、斃日軍甚多、並毀其裝甲汽車四輛、又日軍二百名二十二午向齊河進犯、被我某游擊隊截擊、向北逃竄、茌平縣東潘家店附近日軍一二百人、經我駐牛角店之某部馳往痛剿、日軍即潰散、又日機兩架二十三早飛長清投三彈、大汶口投五彈、毀房十數間、死百姓數人、餘無損失、（二十四日專電）

【青島】此間已於今日宣布戒嚴令、據官方消息、羅口（譯音）外萬家台灣（譯音）與距青島西南六十哩之石臼墅（譯音）附近、發見日艦十二艘、（二十四日路透電）

【濟南】二十二日下午一時、黃河北岸鵲山附近、日砲十數門、向濟市城埠及黃台各處亂射、漫無標的、中外人命財產均有重大損失、正調查中、濟陽城東曲堤鎮發現日軍步兵二千人砲十餘門、戰車數輛、我已嚴加戒備齊河日兵三四百人、砲八門、二十二日開宴城、齊河城內尚有日兵數百人、東南西三門已關閉、僅留北門出入、二十二日日機二架來濟市上空偵察、旋到長清投彈、我無甚損失、（二十二日專電）

【濟南】二十二日午日機一架、由北來濟偵察、旋即向西北逸去、一時日砲隔河向我南岸陣地轟擊、我砲兵當即還擊、至五時始停、（二十二日專電）

【青島】津浦前綫二十三日無戰事、中日兩軍仍隔河對峙中、此間港外日艦二十三日突增五艘、有在青登陸模樣、居民因受戰事影響、紛紛他遷、市況益見冷淡、（二十四日快訊社電）

【天津】二十三日迄至二十四日晨、津浦前綫沉寂無事、華軍仍扼守黃河南岸陣地、日軍似將在龍口或青島方面登陸、日機多架、二十三日分批在黃河南岸齊東・鄒平・蒲台・青城・龍山・一帶轟炸、（二十四日快訊社電）

【烟台】軍官一團昨日返此、志在完成炸毀防水堤岸與碼頭、今日傍晨屢聞爆炸聲、碼頭損毀頗甚、但貨棧顯仍安存、僅屋頂有數洞耳、船隻現仍利用內港、當地局勢尚屬安靜、現信華軍已回濰縣矣、（二十四日路透電）

外僑申請勿轟炸杭州
名勝之區宜予保全

【杭州】此間若干中外人士刻正向有關係方面申請、勿以杭州列入敵對行爲之區域、外僑與華人商會代表以杭州爲著名文化與天然美景之地、而難民與傷兵亦多集於此間、宜予保全、故請英美法領事轉商日軍、勿在杭城作轟炸焚燒等舉動、此項申請書一份、現已送交杭州商會、以便轉呈當地軍事當局、今日午後四時半、有國際火車一列、載由莫干山湖州杭州等處出發之外僑四十人前往甯波、以便轉赴上海、現留寓杭城者、有英人十五、美人五、與法人九、（二十四日路透電）

駐漢各使節就領館辦公

【漢口】英・美・法・蘇・使節移漢、即就各領館爲使署、各使週內可完全到達、外次陳介・徐謨・已將部址覓定、即開始辦公、王寵惠今明可到漢主持、美使詹森・德使陶德曼・二十五日可到達、（二十四日專電）

楊虎城今可抵港

【香港】楊虎城二十五日可乘法郵船遮里波號由歐抵港、擬拜會港督後、即北上、京派蔣國光二十四日抵港迎、（二十四日專電）

福州發現霍亂

【福州】衛生所確定本市發現眞霍亂、決就城台設隔離醫院兩所、加緊防治、（二十三日專電）

日艦向厦門發砲
飛機指示下
一艦昨圖駛入虎門
經我砲台開炮擊退

【厦門】二十四晨八時四十分、日機一架自金門來、向厦島北部何厝五通及對海澳頭偵察、九時十分、日艦在飛機指示下、向五通何厝一帶砲擊、十時餘去、共發二十餘砲、投二彈、午十一時半及三時、日機兩次來向南部要塞區投四彈、但均不中的、自晨迄晚、市內警報四次、（二十四日專電）

【福州】日機四架、今日飛省川石附近環繞一週、即向台灣遁去、（二十四日專電）

【香港】二十四日午十一時半、當南輪多艘出入虎門之際、日艦第十六號及日漁船一欲乘機駛入虎門、爲我砲台發覺、開砲將其擊退、赤灣海面二十四日增日驅逐艦二十四號一艘、（二十四日專電）

【香港】北海附近新到日艦六、連前共九艘、泊潿洲島、（二十四日專電）

蘇州河北一瞥
電車通達行人絕少
彈痕纍纍滿目荒涼

自我軍退出滬市四郊後、難民均逃避一空、羣集於公共租界與法租界內、難民因恐滬郊危險、多不敢歸去、以致租界以外、四周幾無人烟、蘇州河北亦然、某君昨日下午三時許、特往蘇州河公共租界視察、經北西藏路、見十八路無軌電車、仍開抵新垃圾橋南堍爲止、橋北雖可通行、但須繞道老垃圾橋而往、新垃圾橋以西河面、除四行倉庫河邊停一破船外、餘無他物、而橋東至老垃圾橋一段、不能通行、舳艫相接、多數皆係裝米之空船、及裝載屍棺之大駁船、幷據裝屍棺之船戶稱、是項屍棺、均係有資財階級之受難同胞、多數係被流彈炸彈擊死、約有數千具、過老垃圾橋朝北之浙江路可通至海甯路、六路電車即停停在一特區法院門首、由海甯路走克能海路、朝北、可至愛而近路、該處華童公學已有少數兒童上課讀書、經克能海路至北山西路朝北至北火車站界路止、遙見北站大旅館、已被日機轟毀、對過華界升順里房屋、破毀不堪、而北站大旅館後面、（屬於租界）及左右房屋被砲彈轟毀者亦夥、復折回仍由愛而近路朝東、至北河南路、見十四路無軌電車已直達靶子路口、惟上下乘客則在愛而近路口、靶子路朝東則七浦路・天潼路・均可直達、南・經海甯路・文監師路・日兵守望・從北河南路朝北四川路、惟行人皆至北江西路爲止、經北江西路至自來水橋沿北蘇州路朝西、過天后宮橋、至老垃圾橋一段、河中停船亦甚多、而往來行人最熱鬧者、要推盆湯弄橋・老閘橋・老垃圾橋、

雙妹老牌雪花膏

北風起兮皮爆拆 幸有良膏兮瘳斯疾

請用

老牌雪花 久著信譽 常年敷用 嬌艷如春

中國廣生行出品

從此不冷！

且看三角牌純潔木棉之妙用

裝束 身體各部 部部皆溫

用做枕芯 得從頭部 溫到脚尖

用做坐墊 溫暖氣焰 直冲頭頂

用做靠背 背部受熱 四肢皆溫

用做墊褥 全身溫暖 統體舒暢

上海南京路三友實業社發行 每包七角

德國醫學博士 孫克銘 根治淋病 皮膚病 設備 尿道鏡 短波電 太陽燈 電灼機

●診所●靜安寺路北成都路修德新村●診時●上午預約下午門診二時至五時

眼耳鼻喉專科邵爾瞻 診所薩坡賽路二百廿號（近辣斐德路）時間上午九至十二時

小東門 王大有銅錫號

本號創設南市小東門內自運國產原料督造各種銅錫器皿貨眞價實向承各界贊許玆爲便利顧客起見在法大馬路大自鳴鐘對面麥底安路（卽前新街）一百二十號設立臨時分號各種冬令應時用品一律價發售如蒙惠顧曷勝歡迎

喉科 火貴樑 寓愛多亞路浦東同鄉會東首恒業里廿五號

蘇聯中樞當局 研討外交政策

美邀俄派員聘問華盛頓 料與應付遠東大局有關

【柏林】今日「柏林日報」稱、史丹林・伏洛希羅夫・李維諾夫・莫洛托夫・加里寗五人、曾在克里姆寗宮集議、關外交政策當爲此次會商之中心、雖會議內容迄無洩露、但知李維諾夫下月聘問各國之計劃、業已完全取銷、此種舉動頗值得重視、據該報稱、美國方面仍期待李氏接受美國之邀請、赴美一行、因此項邀請乃由美國某要人徵行赴俄、親自送達莫斯科者、且此項聘問對遠東大局當必有所影響也、又稱、蘇俄最近召回駐外使節、如中國・土耳其・波蘭・及波羅的海諸國均爲與其接壤之國家云、（二十四日海通電）

⊙華沙 此間報紙登載、莫斯科外交界方面傳言李維諾夫將辭去外交委員長職務、據稱下月一日李氏將赴克利米亞、卽一去不返、其職務現暫由克勒斯丁斯基代理、明年開始、卽由波丹金實除、聞李氏之辭職、乃由渠與葉喬夫之尖銳衝突所致、葉喬夫爲內政委員長兼政治警察局長、實爲蘇聯肅淸運動之主持人云、（二十三日海通社電）

⊙莫斯科 此間昨日宣布、嗣後一切關於經濟問題之最後決定、均由人民委員會新成立之「經濟會議」處理、是項經濟會議由人民委會正副主席及中央勞動會議一代表所組成、並由人民委會主席任該會主席、新會議之主要工作、在審核批准一切關於經濟問題之行政事務、如確定價格・決定薪資・以及各種經濟設計、反對該會決定之請願書、人民委會應於一日內提出、而各蘇維埃共和邦應於一月內提出之、（二十四日海通電）

日本反英 情緒益見高張

【東京】國民新聞評論日本各處之反英情緒、謂星期一日日比谷公園民衆大會所通過之反英決議案、乃日本全國民情之表示、比京會議業已失敗、而中政府現處窘境、英國於此宜重行考慮其態度、除非英國承認日本在東亞之地位、放棄其贊助中國反日與赤化政策、終止其由香港而入中國之援助、及承認日本在上海之戰勝者之權利、則日本將視英國爲敵云、（二十四日路透電）

商討國際一般局勢 歐洲外交重心移倫敦

法國務總理偕外長定週杪赴英 美代表台維斯亦在被邀請之列

【倫敦】首相張伯倫外相艾登、頃以請柬逕達法國國務總理旭丹外長台爾博斯、請於本星期抑或下星期初、前來倫敦、俾就國際時局進行談話、按樞密大臣哈立法克斯勛爵甫於日前與德元首希特勒進行談話、玆首相外相又復邀請法國當局前來英國、此其性質極爲重要、自可想像而知、張伯倫首相與法總理旭丹從未晤面、（二十四日哈瓦斯電）

【倫敦】巴黎所傳英政府邀請法總理旭丹與外長台爾博斯來遊倫敦之消息、此間業已證實、衆信英政府請其於星期五日來英、在倫敦作二三日盤桓、遊英日期能否如英國所請、則須決於巴黎、聞法總理等此來將對於與兩國有關之國際問題、作一般的討論、（二十四日路透電）

【巴黎】法總理旭丹與外長台爾博斯本週杪至倫敦時、將與英當局討論、意國對中日戰爭態度諸問題、英政府已邀法國政治家與首相張伯倫外相艾登討論哈立法克斯最近在德談話所引起之局勢、現信希特勒對哈立法克斯聲明之要求與西班牙戰爭、均爲所將考慮之其他重要問題、據倫敦消息、此項談話將於星期一二兩日舉行、（二十四日路透電）

⊙北京 今日據悉、英國首相張伯倫業已邀請美國代表台維斯赴倫敦、繼續討論遠東問題、並望台維斯能於本星期五訪英、屆時法總理旭丹與法外長台爾博斯亦可被邀至倫敦、俾英法美三國當局得作進一步之談話、惟聞台維斯尚未致覆、大致係待美國政府訓令、（二十四日國民電）

【巴黎】總理旭當與外長台爾博斯、定於本月二十九日及三十日與英政界要人在倫敦舉行談話、據消息靈通人士所稱、英法談話當就英國樞密大臣哈立法克斯赴德聘問之結果、有所報告、並在台爾博斯前往東歐及中歐各國聘問之前、與渠以廣大權力、俾就德元首希特勒所提出之各項問題、與各關係國政府有所接洽、總之、英國此次邀請法國總理外長赴英、足以證明英法兩國關係之密切云、（廿四日哈瓦斯電）

【倫敦】關於英國政府邀請法國總理旭當・外長台爾博斯前來倫敦舉行談話之一事、消息靈通人士頃宣稱、「此舉對於法國乃屬極端之友誼表示、英法談話所討論者、當以德國要求殖民地一項問題爲主、德國政府認爲自今以後、德國之殖民地權利、必須加以承認、至於英國決定與德國繼續談判、抑停止談判、法國之態度、實足以左右之」云、（二十四日哈瓦斯電）

英閣會議 聆取樞相報告

【倫敦】內閣今晨舉行例會、樞密大臣哈立法克斯當就渠與德元首希特勒進行談話情形提出報告、首相張伯倫則當於散會後、出席下議院加以說明、此在國會人士咸謂、按之哈立法克斯此次聘問德國後所獲印象、英德兩國似無立即進行談判之可能、又據另一方面所得最後消息、德當局對於英美兩國行當正式磋商商約一事、認爲具有政治意味、因而不表示歡迎、至關於各項歐洲問題、希特勒似曾發出表示、謂德國願與各國討論雙方有關事項、然則此次與哈立法克斯所談及之殖民地問題、乃以英德兩國有關者爲限明矣、（二十四日哈瓦斯電）

【倫敦】英相張伯倫今日在下院對於樞密大臣哈立法克斯之往遊柏林、有所陳說、謂哈氏與德元首希特勒等之談話、爲機密性質、渠此時未便舉以相告、但渠所欣慰者、此行頗有價值、可增進兩國所同具成立更密切諒解之期望云、首相繼林某議員之問話、謂在下院未有機會予以討論時、英政府決不有任何允諾、至於各晨報所載關於英德談判之推測、純爲不負責任、且爲不正確之消息云、（廿四日路透電）

【巴黎】關於英樞密大臣哈立法克斯近頃與德當局進行談話經過情形、頃悉英政府業已通告法政府、但法國負責人士拒不有所表示、僅謂關於談話內容、惟有當事雙方始可加以洩露云、（二十三日哈瓦斯電）

德國建議 含有五項要點

【倫敦】消息靈通人士頃宣稱、德元首希特勒日前接見英國樞密大臣哈立法克斯時、向其說明德國之立場、大體如下、㊀德國始終主張採取雙方協定之方法、㊁德國並不反對國聯會、且準備重行加入國聯會、但附有條件、卽國聯盟約尤其是盟約第十六條、必須加以修改、㊂德國在中歐洲並無領土野心、㊃德國願與捷克保持良好關係、並與捷克簽訂與去年七月十一日德奧協定相類似之協定、㊄德國國內缺乏原料品、且一方面須使其人民得以向外拓殖、另一方面又須保證其聲威、故必須擁有殖民地、但在目前如能承認德國擁有殖民地之權利、德國卽可滿足、惟日後殖民地必須重行分配而後可、按英美兩國與德國就上述各項問題「意見雖大相逕庭、然將來如何方可使德國之殖民地要求獲得滿足、則當俟法總理旭當外長台爾博斯赴英後與英國要人共同磋商云、（二十四日哈瓦斯電）

【巴黎】外交界今日得悉、德元首希特勒曾向哈立法克斯勳爵提出維持歐洲和平之辦法五項、㊀正式承認德國對於殖民地之合法權利、以爲希氏所允於六年以內不擬收復原有殖民地之交換條件、㊁德國與奧國及捷克之和平關係、英法保證不加干涉、㊂由提意相墨索里尼所持歐洲四强主持政局之主張、英法德意四國對於國際問題可以隨時諮詢、㊃英法兩國在經濟方面不作攻擊德國現有政制之舉動、㊄上述條件如皆履行、德國允重返國聯、據稱、英國對於德國之要求深感不安、且不知以後應取何種行動、同時外相艾登亦已將要求之內容、通知法國大使考賓夫云、（廿四日國民電）

英法會商 柏林表示贊同

【柏林】關於法總理旭當外長台爾博斯前往英國之一說、此間政界人士頗表示贊許、謂英國樞密大臣哈立法克斯訪問柏林之後、英法兩國政治家又將舉行會商、國際合作、自可因之而增强、所望英法兩國談話克獲解決方策、俾對於緩和歐局有所幫助云、言外之意、似以爲英德兩國談判之成立、法國實爲其重要之樞紐云、（廿四日哈瓦斯電）

英德修好 羅馬感覺不快

【羅馬】關於英樞密大臣哈立法克斯聘問德國之行、意國官場咸拒不加以評論、但各報載稱、哈立法克斯與德當局進行談話、毫無結果、此行可謂無所裨益、（其字裏行間、不無欣慰之意、）按在哈氏遊德期間、意國各報駐柏林訪員所發出之電訊、均十分持重、而以紀述哈立法克斯行踪爲限、僅講壇報登載駐巴黎訪員一文、內容主張法意兩國促進邦交、此文發表之後、外國報紙類皆據以推測、意德兩國關係趨於冷淡、意國對於英德兩國修好企圖亦表示不快、意當局聞悉之餘、頗爲憤激、爰乃下令扣留講壇報、並將該報駐巴黎訪員予以召回、此際意政界人士力謂、意德兩國政治軸心之强固、以今視昔尤有過之、並以爲英德兩國進行談話、未必獲有具體結果、其關於英意兩國關係則謂、自英首相張伯倫最近發表兩次演說、主張與意國促進邦

交以來、迄今尚未有何發展云（二十三日哈瓦斯電）

德報盛譽我軍戰略

英勇事蹟永爲後世景慕

【柏林】「弗蘭克福新聞報」軍事訪員著文論述中國軍事之戰略、宣稱、在上海附近發生之戰事、已使中國青年軍人獲得榮耀、而其英勇事跡、將永爲後世所景慕、該訪員指陳、中國軍隊以冷靜科學的態度、從事戰爭、一方面避免在日軍根據地內、從事大規模之決戰而誘敵深入、一方面對於紀律秩序則異常注重、此兩種因素、使中國成爲一實在統一之國家、而益堅其抗敵之信念、該文結稱、中國政府此時對其廣大國土之指揮、較之在戰爭初啟時尤爲靈便云、（廿四日海通電）

向美呼籲

國際不法行爲 列强豈容坐視

王正廷

【紐約】中國駐美大使王正廷今日在青年會午餐席上、斥責愛好和平之國家對於援助中國抗戰之利害關係過於重視、略謂、「一世界上愛好和平之國家佔大多數、其經濟及實力、又遠在好爭鬥國家之上、若能對於國際間一切不法之行爲加以制止、未始爲不可能也、雖然、實行制止不法行爲、不無犧牲、但此種犧牲亦並非毫無代價及用途者、鄰居失愼、吾人尚圖幫助撲滅火焰、免致延燒、今鄰國有難、愛好和平之國家竟坐視不救耶、」繼謂「國際間態度之死沉、已達極點、而愛好和平之國家竟甘願條約之破壞、吾人其奈之何……」（二十三日國民電）

宇垣談話

暴露土地野心

【東京】前朝鮮總督宇垣一成、爲首相近衛十參議之一、今日與外國新聞記者談話時、謂日政府現仍遵守其屢次所發日本在華未有土地野心之宣言、但若戰事延長、日本犧牲與死亡因以增多、則日本國民願望勢將變更云、（二十四日路透電）

大兵之後必有大病疫！惟身强者始能抗病生存！

新鮮童鷄汁 功同人參

培補元氣，轉弱爲强，病後必需，補肺養血治各種虛弱肺病腎虧白帶產後戒煙後各症

新鮮牛肉汁 力勝牛乳

掃除虛症，溫陽補元。補腦增髓，開胃健骨治氣血不足老年哮喘，腎虧補氣補血增肌肉

童鷄汁每月十二元，牛肉汁每月四元，通知卽送

寗波路新光戲院隔壁華商元下公司（電話九五二二九九）

比京會議延緩開會 我代表靜候訓令

宣言書包含十三點 我或將提重要修正

⊙比京 九國公約會議、原定本日午後三時開會、現因中國代表團尚未接得本國政府訓令、已延至本日晚間開會、又國王利奧波特三世、本日接見美國首席代表台維斯、（廿四日哈瓦斯電）

⊙比京 比京九國公約會議之報告與宣言、除中代表尚未接到南京訓令、未予同意外、各國代表在原則上現皆贊同、惟文字上容稍有修改耳、中國首席代表顧維鈞或將於今日午後集會時申請再作一次短期休會、衆意顧氏未必果有此舉、但若有之、亦意中事、宣言共有十三點如下、㊀言國際契約之重要、㊁此種契約乃保障安全與和平之機構、㊂比京會議之召集、旨在根據華盛頓條約第七條、研究中日爭執、㊃中國已聲明其軍事行動純屬自衛性質、並已參加此會、㊄日本不允與會、㊅本會似未有繼續行使其任務之機會、故認爲有暫停會議之需要、此舉並不含有各國已減少在遠東注意之意、㊆一國强致之解決、不能爲可耐久之解決、亦猶直接談判不能發生耐久的解決、任何解決必須顧及遠東各方面之利益、而於必要時、尤須商諸他國、㊇重行聲明華盛頓九國公約之原則、㊈迅速停止敵對行爲、最與各方面有益、㊉主張停止敵對行爲而採行和平手續以求解決、⑪此種和平手續之可能性、不應蔑視、⑫交換意見與覓取方法、須有時間、故本會決定無期停會、⑬本會會議得由主席或任何會員二人召集之、此次報告書專追叙已往經過情形、並未執有任何新特點、（二十四日路透電）

努力覓取和平 美國政策不變

【華盛頓】頃有人向羅斯福總統叩詢、比京九國公約會議、前途命運如何、羅斯福答稱、本人仍當賡續努力、以期鞏固世界和平、（二十四日哈瓦斯電）

⊙比京 九國公約會議美國首席代表台維斯、原擬一俟會議、於明日宣告無定期延會之後、立卽啟程返國、頃已決定展至十二月二日始乃首途、英國代表瑪康麥唐納則因其父遺骸、卽當運回倫敦之故、已於本日午後返國、而由該國外務次官克蘭波勛爵代任首席代表、（二十三日哈瓦斯電）

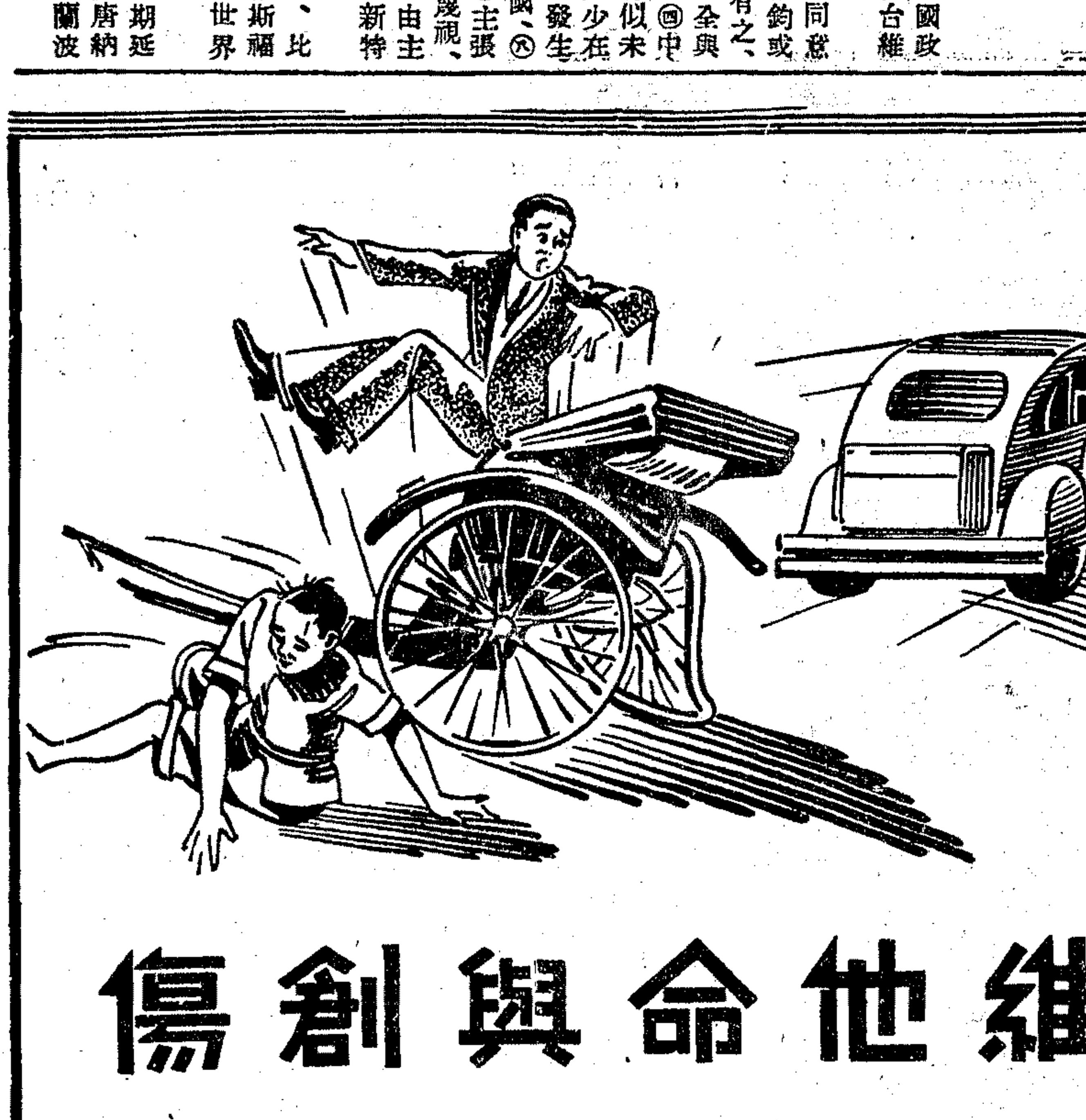

維他命與創傷

那威鱉魚肝油 療治創傷之新法，日見流行。蓋魚肝油既消毒純淨，又能製成骨狀。故凡火燒灼傷，風霜凍瘡，折骨刀傷，及皮膚等疒，以那威鱉魚肝油治療，殊無痛苦，見效神速。蓋因那威鱉魚肝油含有大量維他命甲與丁，既能清潔毒質，復可治療創傷，無須更換之煩，並無後來開割之苦。

那威鱉魚肝油

6.

永安天韻樓

廿六日起南北兩部完全開放

南部遊藝

大京班 影戲場 好好團 揚州班 愛靑團 孫粟娥 維新團 俠遊團 海新社

文武京戲 中外電影 際登歌劇 維揚古劇 滑稽趣劇 四明文戲 少女歌舞 少林國術 滑稽京戲

北部遊藝

沈一呆 朱翔飛 裘楊華 程笑亭 趙希希

呆派滑稽 幽默滑稽 湖流滑稽 時代滑稽 戲迷滑稽

新柳社 童子班 高尙話劇 童子京戲 大奎魔術

花月社 改良申曲

施湘雲 崑劇新曲

花碧蓮 紹興文戲

麗花團 各式歌舞

各班名角競演好戲 公餘之暇請早入座

先施樂園

門票大洋二角 買一送一 各場開放

安樂場大京班 男女合演 文武京戲

廿五日戲 火燒紅蓮寺

日夜影戲場日夜映中國影片

國產鉅片 無愁君子

國產鉅片 禍水美人

集賢社 歡喜團 吉慶班 娛樂社 香花會 花影團

高尙申曲 愛美趣曲 紹劇文戲 白話新劇 羣芳會唱 少女歌舞

費嘯 飛車 武術團 義樂社 筱湘云 揚州班

時 周 張 鳴 錢 老

國華工業廠發售兩用便宜火爐

此爐兩端裝設水箱、既便烹飪、又可取暖、形式美觀、隨意安置、科學煤結、無煙無毒、燃料經濟、日費二角、各界賜顧無任歡迎、科學煤結每只二角四角一角五分八分可燒一天、兩用便宜火爐每只六元、發售處貝勒路杜神父路天祥里廿二號、電話八四三五二、本廠招請推銷員、不分性別、佣金優厚

冬季電話簿本月二十九日付印

打進之電話。亦爲電話服務之重要部份。營業電話用戶。在電話簿中放大名字並加登名號於分類欄各欄中。可使主顧便於打用。住宅電話用戶。將名字列入電話簿中。可使外界容易打進。故欲裝電話。此其時矣。因冬季電話簿付印在卽也。

代答電話服務

本公司更可代答電話。可在用戶暫離電話之時代爲傳受言語。日夜有接線生專職服務。

請卽向本公司營業部（電話九四〇九〇）或任何職員定裝電話

上海電話公司啓

江西路二三二號 電話九四〇九〇

德日反共協定成立週年紀念

柏林日使署慶祝 希特勒應邀赴宴

【柏林】官方徵實日大使今日將舉行宴會、慶祝德日反共協定簽字週年紀念、希特勒亦將與宴之說、希氏將專爲此事返京、駐英德大使里賓特羅甫亦將乘飛機來此、此外與宴者尙有國防部長白倫堡·航空部長戈林·與陸海軍總司令等、希特勒之爲外國外交家之上賓、此爲第二次、第一次乃在一九三五年英閣員西門與艾登抵京時英大使之邀宴、（二十四日路透電）

【柏林】明日乃係德日反共協定簽字一週年紀念、屆時德宣傳部長戈培爾當發表廣播演說、並由日本國內各電台爲之轉播、日本此間日本人士宣稱、日本方面或當由遞相永井在東京發表同樣演說、（二十四日哈瓦斯電）

陳公博談遊歐任務 特由比京赴巴黎

◉比京 中國特使陳公博日昨抵此之後、頃向各報記者發表談話稱、此行目標所在、乃以遠東時局情形、告知中國駐歐洲各國使節、余昨在羅馬曾與意國外長齊亞諾會晤、關於意國參加德日兩國反共協定一事、意國政界人士咸謂、此舉與中日兩國爭端不相牽涉、此項爭端既已提付九國公約會議處理、九國公約會議自當依照公約各項原則、迅卽覓獲滿意的解決方案云、陳氏定於日內前往巴黎、（廿三日哈瓦斯電）

英意在地中海積極佈防

【倫敦】「標準晚報」頃載稱、意首相墨索里尼當在數星期之內、前往地中海東部意屬羅德島、爲新造海陸軍根據地舉行落成典禮、此舉足以證明意國在地中海上所處地位、極爲重要、並足以促使英國從速就地中海東部問題、與意國直接進行談判、關於此事、消息靈通人士頃宣稱、英國在地中海極東部英屬塞浦魯斯島積極充實防務、全部工程完成之後、將成爲地中海上最新式之要塞、與直布羅陀港暨瑪爾泰島鼎足而三、但工程進行情形、極爲機密、下議院開會時、各黨議員有就此事提出質問者、內閣各閣員均諱莫如深、意國現在羅德島建造海陸軍根據地、卽所以應付英國此舉也、（二十二日哈瓦斯電）

【羅馬】傳意首相將前往羅德島、爲新造海陸軍根據地舉行落成典禮、此說頃由官方予以否認、（二十四日哈瓦斯電）

法政府公布政治密謀眞相

蒙面黨軍事計劃敗露 圖推翻共和恢復帝制

【巴黎】法內務部在警察嚴密調查多日後、今日發表公報、披露發現蒙面黨密謀內亂、推翻共和政府、先成獨裁政治、而後恢復帝制事之驚人消息、警察並在該黨文件中、發現前總理物魯姆住宅地形圖一幅、及對於衆議院作聯合的攻擊之計劃、至於何時開始攻擊、則文件中未言及之、警察所獲者、有若干閣員之簽字印證、及其所欲拘審之閣員與議員名單、開此機關分總辦事處及第一第二第三第四四科、黨衆分爲師旅團營等組、警察又發現㈠製造假證明書之器具、㈡運輸軍火之訓令、㈢關於巴黎及其附近所駐軍隊與各隊長官姓氏之情報、㈣關於若干軍隊設備之情報、㈤從軍事機關竊出之陸軍空白表格、㈥巴黎陰溝圖形、㈦左翼至衆議員之路綫、及其通各報館之圖形、㈧社會黨衆議員寓所之圖形、警察復抄獲如何奪取巴黎運輸局車輛及巴黎以外運河與公路交通工具、以此爲進攻利器之計劃、公報稱、謀亂者計劃雖密、但卒敗露、此乃政府認眞防範所致、共和政府得國人之信任、亂黨陰謀不足慮也、就警察所發現者觀之、此秘密機關完全防陸軍辦理、警察境仍嚴加搜查、對於亂徒將予以嚴懲、政府有信力能遏制、政府對於現任航業公司數家總理之台朗克爾與會充艦長年已六旬之某某等五人、發出逮捕狀云、（二十五日路透電）

南斯拉夫總理定期聘問羅馬

◉羅馬 南斯拉夫總理兼外長斯多雅第諾維區、定於下月五日來此聘問、意當局當以隆重儀式予以招待、（二十四日哈瓦斯電）

中國航空公司新闢漢港航綫

經重慶貴陽梧州

【東京】據二十四日某處接到來電云、自一九二八年中美合辦之中國航空公司、新設由漢口經重慶至香港之新航空路綫業已開辦、該綫係由漢口宜昌經重慶而至貴州省之貴陽、再經廣西省之龍州、由梧州而達香港、歷來由龍州而至安南之綫則與之聯絡、是以安南與漢口間航空運輸、已可聯絡、軍事上頗堪重視云、（二十四日同盟電）

日本全國總動員計劃

企劃院草擬具體案

【東京】政府現命企劃院研究㈠國家總動員計劃、㈡擴充後方施設、㈢開發華北經濟計劃、㈣爲國際收支均衡之輸入限制等問題、其中關於第一項、政府決定在普通議會提出國家總動員法案、以實施總動員計劃、現由瀧總裁進行具體化之準備、豫料將於十二月底可得成案、本法案爲豫備將來之戰事發生時或其他大非常時、以國防國策爲中心、總動員全國人物與物資之法律、將從來所有之匯兌管理、限制輸出輸入·臨時資金調整法·軍需工業動員法等、與時局有關係之法律全部包括在同一計劃之下、以便一旦有事之際、卽以施行令發動本法律、（廿四日同盟電）

比利時新閣成立

自由黨強森總理 斯巴克仍長外交

◉比京 自由黨前閣員強森組織新內閣、頃已成立、其中計自由黨閣員三人、社會黨閣員六人、天主教黨閣員三人、天主教民主黨二人、超然派閣員一人、其重要閣員名單如下、

國務總理 強森（自由黨）
國防部長 特尼斯（超然派）
外長 斯巴克（社會黨連任）
內長 狄戛爾克（自由黨連任）
財長 德曼（社會黨連任）
司法長 伏那夫（天主教黨）
運輸長 馬爾克（天主教民主黨）

按比國內閣、不由天主教黨擔任總理、自一八八四年來、此係第一次、新內閣全體閣員、已於今晨向國王利奧波特三世、舉行宣誓、並定於下星期二出席國會、發表新閣大政宣言、（二十四日哈瓦斯電）

◉比京 新內閣總理強森、於一八七一年生於比京、爲比國著名律師之一、一九一〇年第一次當選爲衆議員、一九二〇年任陸軍大臣、一九二七年至三十一年任司法大臣、一九三一年以後任不管部閣員、並迭任比國出席國聯會代表、一九三二至三四年被指派爲參議員、至一九三六年滿任、嗣後卽行放棄政治牛活、最行齊蘭內閣辭職後、磋商組閣歷時三星期、未獲結果、最後乃由強森東山再起、始解決閣潮、成立新閣、（二十四日哈瓦斯電）

意大利特設國防法院

審訊間諜案件

【羅馬】關於意國特設國防法院最近審訊間諜一專、當局極守秘密、不許報紙披露此案消息、被控幾人、及所控何罪、迄無所聞、但聞有若干人被控爲法國作間諜活動而已、罪狀將否公佈現亦未悉、在最近兩月內約有百人、因作不利於意國之宣傳、曾經該特設法院懲治、上星期中尙有反法西斯黨二十三人被判處一年至十年不等之徒刑、（二十四日路透電）

英軍火大王維克斯逝世

【倫敦】英國軍火大王、卽維克斯軍火廠前總裁維克斯、染病已久、本日在此間逝世、享壽七十六歲、（二十四日哈瓦斯電）

昭關壩附近公路坍塌

【揚州】二十一日揚滸路航綫、昭關壩附近車邏地方、坍塌二十餘里、汽車停開、（二十二日專電）

外人建議南京設安全區

外部否認設中立區

【漢口】外傳各使向中日兩方建議、南京設中立區、我外部發言人向本報記者發表聲明、謂外人曾建議在京設安全區、俾中日軍隊避免在區內衝突、以保平民安全、此種建議、純係慈善性質、並無政治作用、我政府未正式接到建議、故未予考慮、所謂設中立區、絕無其議、（二十四日專電）

太谷美敎士無恙

【北平】駐於晋中太谷縣之美敎士九人、茲接消息、皆平安無恙、其敎會與醫院閒皆未受有損失、日軍官一員曾赴太谷、回至太原、據稱、諸敎士糧食充足、太谷現頗安謐、（二十四日路透電）

一特市聯救際會推動救濟工作

本市第一特區市民聯合會、鑒於滬戰三月來、租界難民激增、雖經各界熱心捐助、給養浩繁、終感無法支配、在此嚴冬已屆、難民飢寒交迫、設不喚起全體市民、共策救濟、前途必不忍設想、爰經決議組織救濟難民委員會、協同市政當局及各救濟機關、辦理救濟事宜、茲悉該會定今日舉行首次全體委員會議、俾推定職務、訂定各項辦法、積極推動救濟工作云、

戰時工作人員滬學員赴漢

訓練一月分配工作

戰時工作人員養成所、已移漢口開學、所關上海學員、及新招學員、一槪赴漢口報到、新生至漢註冊上課、聞該所不收任何學雜等費、凡靑年有高中以上之程度、英勇衛國者、不分性別均可入所訓練、經一月後卽分配工作、

中日戰爭雙方的戰略

作 Upton Close　隅譯

中日戰爭，正如東方的兩頭龍一樣，有着兩副面孔——一面是在中國的地方戰爭，一面是正在開始的國際鬥爭。

首先讓我們來考量地方戰爭這一面。中國的戰術是特別的，但目光却是遠大的。她的計劃預備到處打敗，但到處預備抗戰下去。那就是俄國人在拿破崙進攻前燒去墨斯科，而最後打敗拿破崙的計劃。這一計劃，雖則對於中國有極大的損失，對於日本，其損失或更大。因爲龐大的中國，有的是城市可以焚燒，有的是生命可被殺戮，只要這代價是每一個焚燬的城市能牽制五萬以上的日本兵，就能陷日本所有士兵於中國廣漠內地的泥沼當中。

這是「捕蠅紙」的術戰。如果這種戰術生效的話，日本優良的軍隊，將膠着於離開本國幾千英里的塹溝中，分散於各方的戰綫，沒有充分的交通綫與給養，於是像貪得無饜的蒼蠅一樣，無法脫身了。中國軍隊能引誘日軍深入，中國政府能使日軍的陣綫愈長，其集中的兵力愈來，所費的日金愈大，則中國勝利的希望也就愈大。

主持這樣策略抵抗侵略的「頭腦部」是一些小部分但很堅決的中國的愛國者，他們團結本來鬆散的國家，發生全國一致抗日的熱誠。

也就是這一部分人的戰術，才能推翻日本的預定侵略計劃。因爲日本最初本當爲北方局部戰爭是第二等戰爭的，現已變爲普遍中國的第一等戰爭，不但要和北方質量稍差的軍隊作戰，並且須與中央最優良而同時有現代空軍助戰的軍隊作戰。

使上海變爲第二個彭貝城（古羅馬城市爲火山所陷沒），乃是使日本最初計劃全部推翻的第二個重要條件。日本最主要的打上海的原因，是消滅商業與金融，但很秘密的，一點也不聲張的，上海的銀行家却在戰事發生以前幾星期把現金南運開去。因此，有六萬萬金元運貯於香港的庫藏中，卽使中央失去上海，也不能使中國在財政上崩潰，尤其當孔財長遊歐獲得巨量借款以後。

這就是中國愛國者組成的戰術的網。東京的軍事領袖，已經吞併了超過他們計劃中所能消化的土地，還要勉力把戰事擴大，封鎖二千一百五十英里的中國海岸，搜索外國商船的中的戰時禁制品，這些事自然使他們覺得有些吃力，雖則他們好夢自圓，認爲這不是一個戰爭，而僅爲一種「懲膺」。

這種局勢，引起了嚴重的國際糾紛。西方人當戰爭發展至極南的廣州，自然要發急；因爲靠在近旁的英屬香港，極不願日本毀滅或併呑那方面的貿易，這些貿易對於英國極有利益，英國這獅子如果看到日本優良軍隊進占與香港只有一砲所發的距離的廣州，一定要狂吼，（雖則不至起來搏噬）。

如果廣州失去了不再爲中國的海口，法國也將捲入漩渦的中心。因爲從地圖上廣州被轟燬，中國的海岸綫又遭封鎖，中國大量的軍需將要從中國極南面法屬印度支那的海防的那條鐵路上運入中國內地。中國與英美的軍需輸入被切斷，蔣委員長自必更依賴法蘇供給飛機機件。當戰爭繼續下去，中國飛機的減少，乃意中事。中國必須補救這缺陷。中蘇友誼的增强，因此有兩方面的意義，第一足以使日本爲防備蘇聯西伯利亞飛來轟擊的空軍，只能將其用在中國的空軍實力，限於一千架左右。第二中蘇條約不但能夠使中國軍隊士氣的增加，同時如果中國能夠牽制三十萬日本軍隊在其境內，等到日本經濟趨上崩潰之路，那時候，蘇聯援助的程度更能擴大。如日本進攻外蒙時，那蘇聯爲條約關係，自必更須援助的了。

因此中國的機會是很順利的，只要中國軍隊打下去繼續補充下去。中日戰爭的將來如何，自尙屬一問題，但蘇聯這一態度的出來，這許要把整個的形勢轉變。布魯轍將軍（加倫）蘇聯遠東軍司令，自然是這當中最有力的人物。布魯轍指揮下有七百架最優良的飛機，有二十五萬機械化部隊聽其命令，在海參崴，還有好多秘密的袖珍潛水艇在其控制下。

在這一方面布魯轍是一個可注意的人物，他方面，目前戰爭主要國際形勢是日本的進攻，要知道，同時也在剷除西方人在東方的利益，貿易及特權。日本不顧西方的抗議，强制對付外國租界與租借地，她的壓倒英美人民，她的槍傷英國大使，以及她的採用非法封鎖外國運輸的進口——這一切告訴白人他的日子在中國海岸已是末日了，除非他用武力來才能保持下去。

譯者附誌：這一篇東西登載於美國出版的文報聚華上。原著者對於中國情形，相當熟悉。不過這位原著者的態度，却並非譯者所贊同。有許多地方扭曲事實。當然一個白人，就其自己立塲上講，對於中國的抗戰，可作如此觀，然而這樣態度，自一個中國人視之，就覺得有些不能釋然。因此我將許多扭曲事實部分，根本删去，這是該在後而附帶聲明一下的。

千萬醫師由經驗之證實。散拿吐瑾雖能迅速使衰弱之病家。精力日增。無論何種虛損或操勞過度。服散拿吐瑾均可見效。本品含有燐質。爲衰弱之腦細胞唯一滋養。同時含有蛋白質。乃生長全身體力之天然食料。有此兩大要素。乃得全球二萬五千以上醫師之書面推薦。

散拿吐瑾 不特一眞實之補劑。且亦一極易消化之食物。是故雖一極度虛弱之病人。或一極度胃呆者。服之均可容易消化之。

散拿吐瑾 必可使君滿意。與醫師所開處方。毫無衝突。多服一杯。卽增多健康。可縮短苦悶之養病時期。而使重復康健 今日起。請卽服散拿吐瑾。則君亦可同樣滿意。

德國荷蘭華發大藥行精製
中國總經理 德商美最時洋行

各大藥房均有出售

免費贈券
請卽免費寄下「同登壽域」精美小冊一本以供研究此致
上海九江路二百十號美最時洋行西藥部
姓名
住址
（申）

如欲新精力與新健康請卽服
散拿吐瑾
延年益壽粉

國泰

今天起映（日）三時 五時半（夜）八時半

美明星 伊麗娜蕙納 新傑作

喬尼鄧斯等大明星合演

飽閱少年，忽猝得都市姑娘，百般誘惹！小家碧玉，祇恨痛風流男友，薄倖無情！

懸賞招覓情郎 報捕追查艷賊

都市姑娘

都市寫實浪漫滑稽歌唱名片

南京

祇有今天日戲兩場 二時半 五時半

勞萊·哈台滑稽長片

美女如雲 笑料無窮 香艷歌舞 滑稽傑構

明星樂 解悶聖藥 發噱仙丹

今夜八時半獻映

燃燒起心苗上烈焰 怒放着革命的血花

瑪蓮黛德麗·勞勃杜奈

合演如火如荼可歌可泣聯美革命熱情巨片

亂世情鴛

大上海

祇映今天（日）二時半 五時半（夜）八時半

埃第康泰生平推許

九齡神童白寶貝玲

梅洛勃蓀·露蕾 皮佛·約翰生漂 人歌詠班傑 合演

輿論瘋狂讚美 爲君作切實的保證

虹影花聲

明天起日夜開映

照耀銀史第八藝術環球聯美數百萬金巨製

全·部·天·然·五·彩

珍妮蓋諾·弗德立馬區領銜

星海浮沉錄

大光明

今天開映（日）二時半 五時半（夜）八時半

安莎紈 及 賈克海萊

空前傑作

浪漫熱烈 滑稽佳片 佈局新穎，出演輕快

保險大笑

富家百怪圖

"Danger, Love At Work"

祖父崇拜人猿泰山 伯伯寫作影像派畫 父親是位神經病者 舅舅乃是天文學家 母親生來半痴半癲 女婿原是抖亂朋友 兒子是個當世神童 女兒堪稱浪漫小姐

將公映名貴探險巨片

花果山 華文字幕

觀此片方信天下無奇不有！

麗都

貴州路北京路口 電話九四二一〇

明天起日夜開映

開映時間（日）二時半 五時半（夜）八時半

英德意俄九國譯文的巨著，搬演銀幕五次

帝俄時代韃靼民族叛變之一頁鮮紅血史！

參加表演者，有步砲騎兵萬餘人

疾風勁草肝腦塗地 蠻讚娃怒焰萬熏天

英武小生安東華爾勃魯克

伊麗莎白亞倫合演歷史愛情無上偉大傑作

亂世忠臣

逸園跳舞廳 地址辣斐德路

上海歌劇院

◆今晚八時重演◆

轟動全滬仕女名劇

中華第一流歌聖

王文玉 斯義桂

金子輪蘭絲不嗓萬亞 ◆ 銀哨倒第喉咽歐奈

合演法文豪囂俄巨著

樂隊全廿四人

梨谷蘭都 "RiGoletto"

·哀·感·頑·艷·纏·綿·

定座處：江西路二七六號羅蘇兩

價目 五角 一元 二元 三元

下星期六演

東方劇場

（日場）范公良濟士 玉水山 朱耀祥 趙稼秋 周玉泉 金鳳 香球 許耀祥 英烈

（夜場）朱耀祥 趙稼秋 啼笑因緣 沈儉安 薛筱卿 珠塔

夏荷生 金鳳 話劇 永遠的愛 相

貢米源源而來 食糧逐漸充足

兩租界米店今日均可開糶 二批已抵埠三批今日進口

★首批貢米撥八百包救濟難民★

本月二十一日進口之嘉應輪、承裝大批米糧、停泊於法租界外灘浦江中、已於二十三日上午起、用駁船駁至二馬路外灘起岸、因所雇駁船太小、故二十三日全日、由米號業公會派送各店應銷者、僅一千餘包、先分送法租界內二十五家米店、開於昨日起、已改用大駁船起卸、下午二時前、仍派送法租界各店約一百五十家、二時後、派送公共租界亦約百餘家、故昨日止、兩租界內應市零糶者、已有二百餘家米店、其餘二百餘家、定於今日、卽可分送各店應市門銷、接濟民食、此項貢米、均由米號業公會備卡車裝運、派與兩租界內米號、辦理零糶、預定今晚方能卸竣、均係碼頭交貨、不上棧房、

米店復業 法租界萬昌等米店二百家、領得洋米後、昨晚六時以前、完全復業、公共租界鄧仁泰等米店三百家、定今晨派得洋米後復業、各米店辦理零糶、規定每人以購買一元爲限、但購買者之擁擠、實爲歷來所罕見、臨時由捕房派中西探捕、在各米店前維持秩序、總因求過於供、每店派得之四十包米、不久卽告糶罄、

二批抵埠 第二批米糧二萬九千包、由英商富生輪承裝、已於前午抵滬、於昨日上午起卸、由租界當局派捕保護、分送二租界堆棧存儲、亦歸米號業公會派與登記米號零糶、第三批米糧三萬包、定於今日進口、裝柯達生輪、由港駛來、後批米糧、亦將陸續到滬、故滬市民食、不虞缺乏、

繼續分派 米號業同業公會、爲第二批派米事、於今日登出急緊通告云、查本會第一批登記派米業已挨次分送、茲以第二批米船又到埠待卸、派米手續、急待辦理、凡公共租界及法租界內、在第一批內已登記米號、均須於本月二十五日起二十七日前、速向本會登記、過期卽當改辦第三批手續、第二批登記辦法如下、㈠來會時、携帶正式店號圖章、並預繳車雜費十元、由本會審核後、卽塡發購米申請書、㈡各會員於限期內、備足貨款、自向四川路二七六號中國銀行辦事處繳清貨款、以待派送、勿延爲要、

救濟難民 據國際救濟會昨接法公董局來函通知、嘉應輪裝滬洋米、其中有八百包、撥助法租界內各團體

難民區內 兩萬斷炊

國際救濟會發乾糧救急 中國紅會設醫所治病民

國際救濟會、鑒於南市難民區內貧苦住戶、因華法租界交通斷絕、所存食糧、早已告罄、且區內亦無售糧之處、以致斷炊者甚衆、爰特辦理登記、截至最近、該區內無食之住戶前往登記者、已達三千戶、共約二萬人以上、該會並在益生堂·福佑路紙業公會·九畝地尙志小學等地分別設立給糧處、每人每日可憑給糧證向該處領取麵包光餅各二枚、並悉該區內住戶、至少尙有六七萬人、所存食糧、僅敷數日之需、將來勢必均須該會供給、至所購洋米一千六百包、昨已運入、惟燃料·鹽·蔬菜等、均感缺乏、希望各界捐助、俾資接濟、又中國紅十字會上海市分會、以區內難民患病苦楚、經推楊彥九氏與救濟會洽定、自卽日起、由中醫在區內協同診治、並每日免費供給國藥二百帖、又中比遊藝會、亦在區內設立產科醫院一所、以惠難民產婦云、

中華慈幼協會 辦理擴大收容

兒童收容所已覓得新址

近據調查、南市難民區共有二十萬民衆、其中一歲至三歲之兒童、約二萬餘名、四歲至十四歲之兒童、約三萬五千餘名、中華慈幼協會原已在白克路大通路金業職中內、設立兒童收容所一處、收容兒童一百八十餘名、近以擬擴大辦理、兼收難民區兒童、故在積極尋覓寬敞新址、準備遷徙中、茲探悉、現經趙晉卿氏之介紹、該會副總幹事陳鐵生、已與聖約翰青年中學校長瞿伯和商洽、經瞿校長慨允將校舍暫予借用、兒童收容所遷入新址、當在下月初、可收容五百至一千兒童之譜云

工部局公佈 難民人數統計

據工部局衛生處報告、本月二十三日經該處勘驗之難民收容所、計有一四七處、共收容難民八七·六四一人、

八仙橋民衆買米擁擠情形（啟昌攝）

甬當局准許 滬甬綫照常開航

滬津綫收冬季駁費 葡商籌開內河航綫

滬甬航綫經寧波旅滬同鄉會、派專員烏崖琴於前日搭華義公司德平輪赴甬、向甬當局請求維持滬甬航行後、聞已得甬當局批准暫時繼續開航、華義公司德平輪於昨日下午三時由甬返滬、今晨七時進口、停泊金利源碼頭、定今日下午三時再駛甬、茲錄公司公告云「華義公司德平輪本月二十五日（禮拜四）下午三時、由金利源碼頭開往寗波、十一月二十四日起、在廣東路一二三號本公司售票」、

滬津綫收冬季駁費 行駛上海天津綫輪船、爲英商太古怡和兩公司之順天·盛京·德生·澤生·等、今因時屆冬令、照每年成例、征收冬季駁費、兩公司昨聯合公告云「自民國二十六年十二月四日始、所有由滬裝往天津貨物、按章增加冬季駁費、照水力百分之十五徵收、尙希貨客注意爲荷」、

滬台綫准今日開航 英商神福輪開航上海定海台州綫、準今日下午三時首次由滬開航、報裝貨物購買船票、請至法大馬路三七號台記營業公司接洽、外間概不售票、

葡商籌開內河班輪 內河輪船停駛已久、茲聞有葡商組織德奇內河航運公司、已在北蘇州路六一二號設立局址、蘇州河內小火輪及公司船之懸掛葡萄牙國旗者、已有十餘艘停泊、擬開航路爲蘇浙兩省之內地、現在籌擬之中、一俟確定、再通告開班、俾內地各處之交通、先行恢復一部、然後再逐漸推展路綫、

滬通航綫暢通無阻 最近上海與內地間交通、全恃滬通航綫維持、所有郵件等物、大都由該綫轉運、旋以福山港常陰沙方面、發生戰事、沿江海港口均行封鎖、故各界咸慮該航綫或將中斷、但據新新社記者探悉、行駛上海南通州綫之外輪、計有英商太古公司之蕪湖·武穴·怡和公司之平和·同和·義商華義公司之恩德等五輪、常川往來、現通州沿江雖有戰事、以上五輪、仍照常開行、蓋各江口雖經封鎖、當局爲維持交通計、仍將天生港西碼頭開放、俾船隻通行、並悉太古之蕪湖輪、業於昨晨照常開出、客貨均甚擁擠、

外輪復航上海 尙需時日

八一三戰事發生以後、內河外海輪船、均遭停頓、今戰綫西移、各航路將陸續恢復行駛、茲將詳情分述如下、

大來碼頭 美商大來洋行之總統綫、行駛太平洋上海間者、有十七艘之多、自滬戰發生、停行上海綫、已逾三個月、近因戰綫西移、吳淞暫告安靖、該行爲計劃恢復上海班起見、首先須將白蓮涇碼頭準備完好、方可使到滬之船舶停泊、現在十六舖之封鎖綫、爲日軍毁去、但禁止白蓮涇與上海間之交通、則非常嚴厲、該碼頭內、有職員十餘人、困居在內、無法來滬、日來在飲食上已發生困難、油鹽等物均斷、淡食已十數天、該行一再設法、向日方交涉、總無效力、請美領事前往領取通行證、亦不給發、致該碼頭尙不能恢復工作、而總統輪之復航上海、遂亦難在短時期內實現、

各船復航遠東 上海爲遠東大埠、向來每月歐美各國外輪、進口到滬者、平均在四百五十艘至五百艘之間、戰事發生以後、十分之九改到香港、亦有改往馬尼剌者、祇有法·意·渣華·等船仍來上海、但月僅五六艘耳、占往時百分之一、現時雖有數家復航、比較戰前尙不足百分之五、昨日據本埠各洋商輪公司言、大多數輪船、雖歐美保險公司兵險率將減短、但中日戰事正在蔓延、一般船公司認定上海之營業淸淡、不需復班、須再遲六個月、方可復航、大致明年三月分起、始可一致來滬、下月分起、僅有少數試開臨時班、

負傷警士 終於殉國

法駐軍熱心救護 誠令人不勝敬仰

皖籍靑年田心善、今年二十三歲、在上海警察大隊機關槍隊第二連十中隊充當一等警士、於本月十二日滬南交戰時、被對方機關槍彈擊傷腰部、倒地不起、由駐防該處附近之法國海軍士兵救出、送上停泊浦江中之法國兵艦、由軍醫悉心爲之治療、奈因傷勢漸重、乃於十九日轉送廣慈醫院隔離醫院醫治、卒因傷重無效、於前日殉國、遺骸由醫院通知法捕房舁送驗尸所、報請特二法院派員驗明、由同仁輔元分堂棺殮埋葬、如該法國駐軍對我國戰地受傷士兵熱心救護醫治、盛譽可嘉、使華人聞之、不勝敬仰、

時事新報等 停刊說不確

申時社云、昨日本埠外報載、有五家大報相繼停刊、茲悉除民報立報二家已自動停刊外、時事新報·中華日報·神州日報等三家、今日仍繼續刊行、停刊說不確、

虹口楊樹浦區 日方允再開放

准西僑携取冬季衣物

申時社云、住居虹口楊樹浦一帶戰區之英美各國僑民、因天時漸寒、冬季衣服暨用具等、多未取出、曾由各國駐滬總領事、迭次向日軍當局、請求開放、俾前往取衣、茲悉該項請求、日方業已答允定本月二十七日起至下月一日止開放、凡以前居住該區之西僑、屆時可往取衣服或家具等、計定二十七·二十八兩日開放虹口區、二十九至下月一日則開放楊樹浦區、

愛多亞路等處 障礙物已拆除

法租界當局前於戰事緊急時、爲維護界內安寧起見、在華法交界各處將鐵門關閉、並加設防禦物鐵絲網外、英法交界處之愛多亞路福煦路一帶各街道口、亦佈置鐵絲網、加堆沙包、以資防護、茲因戰事重心西移、滬市租界內局勢漸復常態、近已將英法交界之愛多亞路等處各街口之鐵絲網沙包拆除、以利交通、

時評

民食恐慌問題

柳

在最近十日中。滬市米食頗陷於極度緊張狀態中。各米店門首大都貼有「米已售罄。一俟有到。再行出售」卽飯店亦貼有「米飯已無。祇售麵食」尤感痛苦者爲包飯作。竟有斷炊之虞。卽使分遣夥友向各米店以「一元」購取米糧。尙難以應包飯之需因之。吃包飯者常有無飯可吃之苦。至於各米店門前糶米之擁擠。雖屢遭鞭撻而男女老幼呼痛有之。迄不稍退。以期得此「一元」之米。維持目前之生「得之則生。不得則死」一金鑽珠寶對之有愧色矣。

此次米糧斷絕之最大原因。由於南市戰事突作。蓋自閘北放棄。退守滬西南北米船。皆集南市。不意南市戰事又起。雖經米商竭力呼籲。請准將停留民船放行。幾經磋商方得允許。而砲聲已作。一方面既失此大宗供給。另一方面。又以人心恐慌。爭購米糧以保饔飧。於是各米店爲之購買一空。終於閉門停業。其嚴重更甚於滬戰初作時。加以戰區擴大。轉輾逃難來滬者又衆。食指既增。到糧斷絕。焉有不起恐慌之理。

近數日內。幸有此西貢米運到。終以杯水車薪。無濟於事。故各米店仍不能開門營業。卽「一元」平糶。米商概照原本出售。並不增加。（合十三元六角一市石）另有米店皆改售麵粉切麵。以應需求。此實空前之現象也。聞我國米業領袖。連日與各方面籌商接濟本市民食一事。殊爲出力。並得各方之協助。民食恐慌。當可逐漸減輕。十日之內。將有洋米續到。而定購之洋米。已有四十餘萬包。一月之後。行見民食寬裕。倘南市米船早得放行。則此項米船回空之後。不難重行運米來申應銷。想各方均知以民食爲重。決無有增加恐慌之存心也。

金城

今天開映 二時 四時 六時 八時

隨到隨看 半價連場

卡洛夫 恐怖大王不朽傑構

科學怪人，一時獸性勃發，拚命追求女性

科學女人

召魂飛現借形黏肉 精首屍驅 附以容貌 撫練起而骨肉

後天開映

刺激浪漫科學鉅片

翻江龍

座價 二角 三角 四角

卡爾登

靜安寺路派克路口 電話三九五九三號

◀確是意想不到的妙續▶ ◀然有想到美成·▶

金素琴 小三麻子

新·歌·古·舞· 別創作風 漁夫恨 歐陽予倩排演傑作 刺激·緊張·悲壯·興奮

兩大名劇 一次獻演

金素雯

柔情蜜意●艷麗無比

人面桃花

萬大江當場題詩奉贈觀衆

時間 日二時起 夜七時起

座價 二角 四角 五角 八角 一元 雜費全免

黃金

電話 八（四一一）四 八仙橋

減低座價 日夜同價 對號入座

一二三四五六角 雜費毫無

日戲 二時半 黃龍山 王芳筱 陰陽河 殺四門 新艷琴 芙蓉草 穆柯寨 穆天王（連演） 林樹森（全） 打金磚

夜戲 六時半 蓮花湖 林樹森 大鑒寶 王芳筱 溫酒斬華雄 三戰虎牢關 芙蓉草 鐵弓緣 林樹森 新艷琴（本頭）新戲迷傳

二本新戲迷傳 即將公演

大舞台 鑫記

地址 二馬路 電話 九〇二〇〇 九二〇二〇

禁止案目擾賣水菓 省法看客許多討厭

時間（日場）十二時半起（夜場）五時半起

◀水汀開放溫暖如春▶

今天日戲 十八本 西遊記

今晚准演 十九本 西遊記

連夜滿堂 諸君光顧 務請早臨

日戲價目 三一二四三二正五三二 角 樓角 樓角 角 廳角 角半

夜戲價目 三一二五三二正七四二 樓 目 樓角 角 半角 廳角 角角

共舞台 榮記

愛多亞路大世界東首

日戲 下午一點半至五時 夜戲 下午五點半至十點

非常時期座價 日戲 一二三四角 夜戲 一二三四五七角

禁止案目製造水菓以外不分費文

今天日戲 王富英 王椿柏 毛韻珂 劉全魁 毛劍秋 張文琴 錢麟童 田子文 白玉崑 趙松樵 毛韻珂 王福勝

走麥城 二本 五本 三本 花洞城 活捉呂蒙 潘璋火燒連營

營業始終擁擠 白玉崑 機關重重 本羅專燈 落魂陣 光致台家

今夜開演 第十五集 日月星辰亭台樓閣 無詩不綺 意勝看 限麗了心 怡曠神

火燒紅蓮寺

中央大戲院

天蟾劇團 假座

院址六馬路 電話九七〇二八

文武全材鬚生 李少春

小達子

今天日戲 金少山 實 虹橋贈珠 滕雪艷 姑獻壽 白馬坡 高雪樵 張德祿 三人頭 趙韻聲 番公鷄 高雪樵 張德祿 本三鐵

李少春 滕雪艷 張慶春 全本 珠簾寨

今天夜戲 陳麗娟 金少實 四 潘雪艷 謝雪琴 伍雲霞 演 張德祿 小梁王 趙韻聲 濟宮 高雪樵 虎村 惡 金蓮 小達子 李少春

鳳凰山 獨木關

日戲 一點鐘起 夜戲 六點半起

日戲 一二三四五角 夜戲 一二三五六角

上午預先售票

恩派亞

電話八一八

申曲 筱文濱 珍 正宗 小生 筱月英 筱月 陽

全體名家通力合演

今天日戲 趙五娘 前本 長亭遞夫剪髮賣髮

今天夜戲 陸雅臣 一次演完

明天日戲 趙五娘 後本

明天夜戲 藍衫記 全本

日二時起 夜七時一刻

價目 一二三四角 對號入座

上午十時預先定座

每日十二時十分至一時 晚十時至十一時 在西台廣播申曲 電台

大華 申曲

愛多亞路 大華舞廳

施春軒 施文韻 施蕙雲 張美娟 沈之芳

今天日戲 八集 麒麟豹 怒打宋相 二錯二姑娘 兄妹女出成親

今天夜戲 全本 貞女血 惡姦定婚 開腹驗婚 割花燭 當場出彩

明天日戲 末集 麒麟豹 大團圓

明天夜戲 陶福增 全本 休妻求妻一夜演完

電話 八一三八一

特廳 四角 頭等 三角 優等 二角

日戲 下午二時 夜戲 七時一刻

本台今天起每晚十時一十分點半在富星播送申曲

回力球

每晚六時起賽

1 海拉多 4 皮而抱

2 莫克力脊 5 袁利石

3 李克第 6 安力凱

1 安杜利 4 古巴龍

2 歐蘭加 5 后蘭多

3 加拉地 6 沙蘆門地

南市火災調查
建築物大半被焚燬 完整者僅二千餘幢

南市自我軍撤退後、大火旬日、既不關戰事、而猶數數焚燒、致房屋多數被燬、摧毀商民財產、實不明用意所在、茲調查大概情形、計

楓林橋東 南斜徐路．斜土路．局門路．西桐欄．高昌廟．至南車站路、折趨滬軍營．陸家浜、大興街．黃家闕路．小西門．小南門．董家渡天主堂以東、王家碼頭以東、大碼頭進城、至肇嘉路三牌樓四牌樓爲界、可謂盡付一炬、其餘除華商電車公司．自來水廠．求新廠．等無絲毫損害外、董家渡天主堂亦保全、

文化機關 則民立中學與清心女中、亦無恙、地方法院之寄宿舍、及看守所中之大飯鍋、現變爲炊事總處、南市救火會則東南西救火會及董家渡天主堂火政會或被炸或被焚、已無完整者、文廟公園亦毀、但廟宇獨能保持、是以地方法院以北、至陸家浜一段中間、僅麗園路被焚、此外尚無損失、陸家浜之利涉菜場、則被炸毀、中華職業學校及大同大學、爲南市最高最善之學府、亦已全燬、中華鐵工廠亦毀、

近外灘區 則賴義碼頭董家渡南一帶一段未燬、但兩旁商會館與萬裕街王家碼頭已燬、大碼頭方面、在極邊之外灘尚完好、其內則直至東門外鹹瓜街一片焦土、又城內自三牌樓四牌樓而至肇嘉路太半街一帶焚燒殆盡、西至穿心河橋石皮弄、東至縣基橋以東彩衣街爲止、亦均被焚、小橋頭．虹橋．蓬萊路．凝河路．亦什九成灰、

城內方面 所完全者「東街．魚行橋等處、及方板橋老西門和平路一帶而已、唐家灣一帶、並無一處遭災、現在所居住房屋大約僅二千餘幢、文化機關學校、除清心民立外、其餘不論公私何止百處、均已全部燬滅、在斜橋麗園路一帶、本爲會館丙舍之區、現亦多數被火勢殃及、總計南市火災詳細情形、有待切查、但全城損失浩大、則不可數計也、

又南市區內、昨日午後一時起、又有六處房屋、被焚起火、一時黑烟沖天、狀至猛烈、至起火地點、計有小東門．鹹瓜街．大南門．林蔭路．喬家路．等地、其中尤以小東門方面爲最劇烈、（迄至傍晚止、仍未稍戢、）

銀錢兩業公會電部 領劵合同延長二年
並通知中中交三銀行

財政部於民國二十四年十一月三日公佈幣制新制度後、准許各商業銀行及錢莊、以四成有價證劵六成現金、向中央中國交通三銀行、十足領取法幣、目的爲使市場籌碼增加活潑工商業、並訂立領劵合同、規定期限爲二年、至今年十一月底期滿、今銀錢兩業公會鑒於會員各行莊領劵流通市場後、工商業漸見活潑、金融益趨穩定、際此非常時期、特由兩公會聯合電請財政部、准許將領劵合同延長二年、並函中中交三銀行查照云、

吳淞浜南 已成澤國
受浦江高潮影響

連日浦江突有高潮發現、吳淞浜南依周塘一帶、本係低窪之區、日軍所建之臨時板房、傾倒不少、沿塘建築之碼頭、亦頗受高潮影響云、

證劵交易 暫緩交割
俟明年春季再辦

三個月前本市證劵交易所經紀人代客買賣之統一公債及復興公債一萬萬元、頃經三方同意、決暫緩交割、俟明年春季再行辦理、

二百元、合共國幣五十萬零二千八百三十六元七角九分、

海關發表 十一月對外貿易

海關頃發表十一月份中國對外貿易報告、淨輸入價值爲三六．三三三．二七三元（淨輸出爲四八．七三三．七八一元、本月首十一個月輸出入貿易共爲一．五八八．八五一．五七七元、按去年同一時期中爲一．三三三．二七六．五九〇元、

本埠初雪後 昨日大氣晴寒
路有凍屍有賴施診

本埠前日初雪、昨日天氣晴霽、惟酷冷有加、彌覺嚴冬已至、溝渠及蓄水器皿、昨晨亦開始凝結薄冰、流離街頭之難民、因不耐寒威而凍斃者、有㊀六馬路雲南路附近倒斃一男屍、㊁四馬路石路西凍斃一小孩、屍體在階沿棄置、轉瞬隆冬即屆、有賴熱心人士之救濟也、

失業工人救助會 已介紹二百名
繼續辦理收容

上海市失業工人救助委員會（爲救助失業工人起見、對於登記合格之六千餘失業工人、除設員辦慶路蓮花寺（即救濟會第二三收容所）北成都路太平寺（即救濟會第一零三收容所）收容外、每名照常發給補助費每人每日一角、每五日一發、並設法介紹失業工人工作、今已介紹二百名至後方工廠工作、業已搭滬通綫外輪離滬、昨日起續辦失業工人收容、凡持有登記證之失業工人、均得向該會申請收容云、

大世界收容所 介紹難民工作

本埠大世界第一收容所、自成立職業指導股後、凡有技能之難民大部登記、分門別類、不下三十餘種、其中尤以紡織縫工結絨等工人爲最多、而自願充任乳姆及娘姨者、亦頗不少、且由該所加以嚴格訓練、知識較高、現閱滬地各廠商、正力謀復業、以維民生、安定社會、該股願負責任介紹各種熟練工人、供給各廠商僱用、倘各地（包括本外埠）各廠商及機關、需要各種職工者、可逕與大世界第一收容組職業指導股接洽僱用、結果定能令各該僱主充分滿意也、

黨政人員離滬

大公社云本市黨政機關、自奉命結束後、所有工作人員亦即分別離滬、轉往他地工作、爲時迄今、計已達數百餘人、故目前滯留滬上者、殆已無一人云、

海員工會移京

中華海員工會向在大南門外六八零號辦公、現以時局關係、爰之楊特派員早已離滬、故除第一批工作人員、已於旬日前離滬轉往南京設處工作外、第二批人員、亦於十一月二十二日一齊由通州轉往南京矣、

英國步兵一大隊 昨晨自港抵滬

字林報云、英國運輸艦狄爾華拉號載蜜漢輕步兵第一大隊由香港來滬、今日（二十四日）侵晨可到、將繫泊吳淞、所載之兵六百餘名將由小輪運送、約在九時三十分左右可在新關碼頭登陸、皇家烏爾斯特第五大隊將登該艦、於星期四晨開往印度與巴力斯坦、

青島調艦接防 美旗艦將離滬
二三日內即可抵此

停泊新關碼頭前之美旗艦奧格斯泰號、定下月初離滬南下、赴馬尼拉入塢修理內部、美海軍司令雅納爾、已由青島另調兩艦來滬、二三日內即可抵此、

一特區組勸募 公債逾五十萬

救國公債市民勸募總隊第一特區組、領導各分隊及各特別隊、勸募救國公債、成績卓著、計已向總隊報繳者、第一次十萬零五千六百九十八元五角五分、第二次十一萬一千零三十九元六角三分、第三次十六萬三千零十元、第四次十萬三千八百八十八元六角一分、該組昨又繼續向總隊第五次報繳一萬九千

麵粉需要驟增 售價一再飛漲
每包四元四角

本市米糧、近因缺乏關係、民食頗受影響、改以麵粉煮食者甚多、致本市麵粉價格飛漲、前日由每包四元零五分漲至四元一角五分、二十三日又漲至四元二角五分、而零售者有漲至四元四角、昨日竟漲至每包四元六角之巨、三日來高漲逹半元之多、較之先前已漲出三分之一、聞本埠尚有存麵三十萬包、將不感缺乏云、

浦東 菜蔬運滬被阻

浦東菜蔬來源、經各方疏通後、前數日大量湧到、故青菜蘿蔔之類、市價暴跌、回復平時價格、詎前晨起、在浦東渡口、又被阻止過江、昨晨仍繼續擱阻、雖有少數菜販、間道乘外輪公司小輪來滬、但爲數極少、故市場菜蔬、又見減少、

郵局寄刊物之限制

上海郵政管理局通告第一四三六號云、查本局收寄郵件、暫以信函、明信片、新聞紙、雜誌及定期刊物爲限、前經第一四二五號通告迭知在案、茲因運輸困難、所有大宗雜誌及大宗定期刊物、除寄往廣東．廣西．福建．雲南．山東．（濟南以南）天津．北平外、暫停收寄、合亟通告週知、此告、局長乍配林、十二月二十三日、

拘獲劇盜多人

新閘捕房華探目楊雲峯．馬忠榮．何文甫．等、於前日午後在卡德路拘獲盜匪薬福明一名、得悉尚有同黨及大批軍火在康腦脫路金司徒廟六十六號、遂密往拘獲田和尙．黃忠輝．黃有威．三人、抄出盒子砲四支、手槍一支、子彈一百十五粒、又往勞勃生路梅芳里七十七號、續獲張德文．劉家殿．一併帶入捕房收押、又新閘捕房華探目金海波．吳長慨、昨在霞飛路一五〇六弄三號．愛文義路四六〇弄五十六號、拘獲盜匪王阿金．沈洪生．魏阿榮．任富華．沈金蘭．等五名、繼又至大通路二五〇弄十八號拘獲魏阿祥一名、抄出手槍兩支、子彈十二粒、帶入捕房收押、昨晨解送第一特院捕房律師錢恂九．王耀堂．陳述案情、以抄獲之手槍子彈、尚未經工部局驗械處檢驗、請求准予羈押一星期再訊、

華捕情有可原 殺害三道頭
平日品行素極可嘉 經華捕頭爲之證明

老閘捕房二四二三號華捕王敬亭、因華三道頭一六七六號王若珊一再與之爲難、屢向上峯報告該捕不盡職守、經王捕數度哀懇、終不能得一六七六號之原諒、於是氣憤不過、致神經發生變態、於月之十六日上午七時、突以服務所用之手槍、向該三道頭連開六槍、將其擊斃、王捕亦經拘獲、解送特一法院、昨晨（由黃日升推事開庭續訊、據華捕頭係實簽證明該捕平素之品行極佳、且對中英文之研究、孜孜不倦、此次彼因一六七六號三道頭與之發生誤會、曾向我聲明、由我向該三道頭解釋、經允不向上峯報告、乃以後忽如何又向劉頭英正捕頭報告、則不得而知云云、詰之二四二三號王敬亭供、我與死者並無宿仇、因其一再與我爲難、且劉捕頭令抄製作報告時、竟將我有利部份刪除、對我不利之處、反均加入、我曾苦苦哀求、未得允許、我因上峯最近有令、凡被報告失職二次之後、即須停職、致神經發生變態、至開槍時如何情形、則已不知、繼由捕房律師厲志山與被告律師范剛互辯之下、庭諭辯論終結、定二十七日宣判、

曹家渡較重案件 解特一院辦理

本市警察局奉令結束後、滬西之曹家渡警局依舊存在、幫同公共租界捕房維持地方秩序、凡遇有較重案件、即將人犯解送特區第一法院、或交靜安寺捕房轉送、

浦東頤中烟廠 尚無開工確訊
避免無謂爭執 暫時不即開工

據浦東英商頤中烟廠（即英美烟廠）華員傳出消息、該廠因籌備開工、特命銅匠間印花間等一部份工人約五百名、先行復工、以便整理、爲避免糾紛計、另雇一日人協助維持廠內秩序、現日方以控制上海西郊後、對於該廠所出各種捲烟、應納我政府之出廠稅、有接收之意、但廠方認爲問題重大、難以表示同意、且爲避免無謂爭執起見、短期內將不準備開工、

各同鄉會 徵求桑梓消息

自嘉興失陷後烏鎮戰事激烈、電訊阻梗、眞相莫明、旅滬諸同鄉對於故鄉親友、頗爲關懷、倘有能知烏鎮被近情況、眞實消息者、可致函九江路證劵大樓四十二號、或電話九四八七九號、與金稚青君接洽、以便轉告各同鄉、

桐鄉濮院兩縣旅滬同鄉、因現該縣淪入戰區、爲欲明瞭故鄉最近眞實消息起見、凡各同鄉如有轉道來滬者、或確知故鄉現狀者、請以書告海寗同鄉、可通知四馬路新聲社朱君電話九四六〇〇或電話報告下列地址、以便轉告旅滬同鄉、㊀江西路二二一號、太平保險公司賠款部馬義東君、電話（一八〇〇四）㊁順德路九一號、五和紙包精濤公司、朱振棣君、電話（三〇一六一）㊂馬白路一七〇號、昌明電器公司、錢俊堯君、電話（三三二二一）㊃公館馬路四二至四〇四號、恒興商店、王禹昌君、電話（八四四九八）

濮院旅滬同鄉、以濮鎮西移、交通阻塞、昨悉桐鄉戰事劇烈、濮院已成焦土、想望鄉關、傷心爲極、茲特徵求桑梓確實消息、凡有確悉該鄉現狀者、請即函達上海三馬路四六〇號、椿陳易蓀君、或逕電話九三三五〇號報告、均所歡迎、

日來湖屬各縣、形勢嚴重、消息隔膜、旅滬同鄉懸念甚切、對於調查故鄉情況、訂定辦法四項、㊀專電杭州托人調查湖州最近情況、㊁湖屬各同鄉如得到最近湖屬各縣各鄉鎮確實消息、請隨帶函電等件、至貴州路湖社報告、㊂規定每日下午一時至二時、爲同鄉交換報告消息時間、㊃徵求同鄉中、如有自願至故鄉實地調查者、於兩日內請至湖社接洽、酌量情勢、隨時前往、

沈朱婚禮記

昨日下午三時、大生第三紗廠經理沈燕謀氏長公子孟平君、與吳興望族朱子謙氏女孫夢蘭女士、假滄洲飯店大禮堂舉行結婚典禮、請南通陳葆初證婚、因在國難期間、一切從簡、然中西來賓觀禮者數百人、頗極一時之盛、

中西收買薄荷原油

四馬路中西大藥房、爲救濟避難農民生計、如帶有薄荷原油來滬者、可售於該藥房、至該藥房九星維他命麥精魚肝油、維他命童鷄汁、維他命乳白魚肝油、維他命牛肉汁、爲滋補聖品、近日八折出售、

美星烟廠出售 丁香牌香烟
價廉物美 今日出售

美星明記烟廠、自增資改組後、設廠於天津路二八六號、並自設發行所於靜安寺路三〇四號、聘請專家、精選烟葉、色香味廉四者俱備、所出丁香牌香烟、今日問世、因價廉物美、爭相購買、戶爲之穿、其擁擠情形、實所罕見、聞爲烟界中未有之記錄、美星前途、殆與南洋等烟廠並駕齊驅、

各校消息

查劍峰蕭守仁應診 松江幼科專家查劍峰、自松江淪爲戰區、即避難來滬、與咽喉外科專家蕭守仁、合組診所於法租界西門路貝勒路口光裕里二十四號、並開查療、醫士以值此非常時期、對於難民之前往應診者、一本救濟慈懷、酬報不計、且內外二科合診、使有病者、就滬地避難病家之福音也、

▲國華中學 滬西戈登路國華中學、因鑒於各地戰區學生來滬、詢問能否通融入學問題、經該校校董會之研究、認爲救濟戰區學生學業計、自應繼續招收各校借讀生、以資補足青年智識食糧、並儘量減低學費、詳細辦法、可向該校面洽、

▲樹華打字科 白克路四二八號樹華打字傳習所內設備完善、教學新穎、光綫充足、故學生日漸增多、機器不敷分配、現該校所長不惜巨資、新購中英文打字機數架、式樣各別、應有盡有、以資擴充學額、故報名者更形踴躍、且該打字科學費全期祇收五元、隨時可以入學報名從速、

來函

十一月二十三日、大晚報載上海地院暫時解散結束、所有檔卷等、一律移交第二特院接收、以後該院未了案件、均歸第二特院辦理云云、殊與事實不符、查本院管轄區域、按照中法協定、係以法租界爲限、決不能受理南市上海地院之訴訟案件、即該院所有檔卷等、亦並未移交本院、除向大晚報更正外、希貴報登入來函欄爲荷、此致申報館、上海第二特區地方法院啟、十一月二十四日、

逕啟者、前閱十一月二十日貴報、所刊中華婦女互助會二次鳴謝廣告、內列所有金銀飾兩項、均已送交敝行一節、查非事實、敝行除會暫代保管少數飾物、早已轉送中央銀行核收外、其他大部份物件、均未經手、特函聲明、敬祈賜刊來函欄內、藉明責任、至爲感荷、此致申報館、上海女子商業儲蓄銀行啟、十一月二十四日、

▲誌謝 茲承商務印書館惠贈東方雜誌第三十四卷第十八九期一冊特此誌謝、

申報 緊要分類廣告

徵求

尋人 岳福三五十四歲山東人、於十一月十日晚因病外出、身穿黑布長袍藍布短衫、光頭體胖、若有仁人君子知其下落、請即通信法租界巨福路一三三號、定當重謝、決不食言、岳振信啓

徵求機器 茲有某洋行擬在各大小埠設立化學工廠、如有汽鍋及爐子、七尺×三十尺左右之臥式鍋爐、及酒精廠所用之高壓蒸煮鍋及精化鍋、不論新舊、請開明尺寸及最低價格、最好有照片、投函郵局第一七六一號信箱、以便接洽

招請女職員 本社招請女職員數位、品貌端正能跳舞者最佳、月薪豐富、就者隨帶二寸照片二張、三天內每日上午九時至下午五時接洽、鄭家木橋西金玉里九號

招請會計員 茲有商業機關需要會計員一人、不拘性別、月薪五十至八十元、須通曉商業會計、並了解普通英語、有意接洽者請親筆中英文履歷附相片一張、投函本報信箱三六六號

聘請「舞界好音息」 廈門某大舞廳欲聘請一班樂隊、及舞女數人、須有相當經驗、最近照片一張、自上午九時至下午五時前來接洽、法租界霞飛路馬浪路口尙賢坊三號傅君接洽

●**洋房出售** 茲有坐落法租界麥尼尼路一八〇號七號洋房、房屋兩座、設備俱全、每月收租金計二百五十八元、地面一畝六分餘、出售價二萬八千元、欲知詳細者請電九〇七六七可也

●**法租界道契地出售** 茲有拉都路基地八分、因原主出門、廉價出讓、請向英租界東新橋東升里十四號莊君接洽

小奧司汀汽車出售 茲有新式小奧司汀車一輛、連同反照車牌、廉價出售、請至山西路（寶錦里南）景福里九號周轉

●**學校宿舍用具廉價出售** 茲有鐵牀、寫字檯、凳子各二百只、今擬以最低價格出售、欲購者請至向浦柏路吉益里三十五號趙君接洽可也

教育

寰球華英文打字科 社會局登記▼二月畢業▼全期五元▼時間任擇▼隨時入學 組織完善 民十創設 信譽卓著 個別教授▲保證學成 校址卡德路一九一號

啓事

招領汽車啓事 本會前以戰事發生、各區難民逃難、前經本會派員至南市各處視察、發現因戰事關係不及駛出之車輛甚多、本會以慈善爲懷、不忍各車主受此損失、特商請工部局汽車處設法拖出、先後運出本會保管、經本會派人看守、計卡車二輛、汽車四輛、（註：係一九二七年熟煤汽車公司小車一九三四年英照會一五五九二法照會二二三三、Brick引擎14A1080英照會一八八五二七〇法照會五九八七）迄今無車主來會認領、茲特登報招領、希該項車主於三日內來會認明、具領倘逾規定日期由會拍賣充作救濟上海難民用途、特此聲明、上海慈善團體聯合救災會難民救濟分會啓

●**陳國才律師代表公盛** 南貨號經理蔡月秋緊要聲明 茲據上開當事人等稱、老公和、新公和、徐伯嘉、金熊堂等均係設在虹口八三號、緣因滬變以後、本號律師等一切概作無效、恐未週知、請代表聲明前來、據此合代聲明、如有糾葛、事務所靜安寺路同益里二十二號半

●**江蘇上海第一特區地方法院公告**（爲公告事、據陳氏已故遺產管理人吳鑄坤等聲請執行陳維鏞遺產…）[illegible] Loh Ve Yung [illegible] HOPPE VENNOOTSCHAP MAATSCHAPPIJ TOT MIJN-BOSCHEN LANDBOUWEXPLOITATIEIN ANG KAI [illegible]

召頂

召頂 康腦脫路延慶里十三號、汽車間、廂房、衛生設備、僅七十元、以二百元出頂、全廳、欲頂者請面洽

●**高尚住宅召頂** 靜安寺路樓式大小房間共八間、各具最新式衛生設備、又有一齊召頂、每月租金七十五元、如欲頂受者請下午面洽

●**出頂** 電燈電話衛生設備俱全、頂費如有意承頂者請來接洽可也、電話

●**高等市房召頂** 賽路口四五號洋式樓房、電燈電話自來水及衛生設備、地點適中、極合商號或寫字間之用、有意者請至該處面洽、或電話

召頂 成都路四十七弄、玻璃柵板、鐵灶、冷熱水汀、吊燈、風扇、磁盆、租金四十元、頂費面洽

●**小洋房廉價召頂** 霞飛路五十六弄、新式三層樓、電燈電話、自來水、熱水汀、衛生設備等、有意者請接洽

●**住宅連傢具召頂** 茲有西式住房一所、包括客餐室大小六間、廚房各一、每月租金一百二十元、有意者請來接洽

●**召頂** 新式三層樓住宅、電燈電話衛生設備俱全、頂費面洽、膠州路愛文義路

召租

●**召租** 克能海路四十七號、衛生設備、電話、三樓、租金低廉、接洽事務所

●**洋房分租** 茲有坐落法租界洋房一所、熱水汀、浴室、電話、全套傢俱、租金面洽

分租 池浜路九號、電話三〇四七二、極乾淨房間出租、計分英租界

廉租 四川路三十一號、每月租金八元、另有臨時

●**英商 隆茂 卡車出租** 本行備有大批載重卡車、搬運傢具貨物、代客運輸、價目低廉、如蒙賜顧、請電話一七五八〇或面洽

●**空地出租** 坐落法租界南市地七分六厘、轉角面對西首、請接洽

遺失

●**遺失聲明** 茲因事遺失中國銀行存單一紙、計洋若干元、除向該行掛失外、特此聲明作廢

遺失聲明 保管箱鑰匙一把遺失、號碼第一六八〇號、除掛失外特此聲明作廢

遺失存證聲明 今遺失存證一紙、除向該行掛失外、特此聲明作廢

遺失存證聲明 遺失上海銀行存摺一扣、除掛失外、特此聲明作廢

遺失聲明 期存單一紙、號碼第二九五號、除向該銀行掛失外、特此聲明作廢

●**遺失聲明** 茲遺失國幣一元、以及條子、經向銀行掛失外、特此聲明作廢

●**圖章遺失聲明** 茲遺失圖章一顆、除向各處掛失外、特此聲明作廢

●**遺失聲明** 茲遺失印鑑圖章一顆、除登報聲明外、特此聲明作廢

●**遺失作廢** 茲遺失字據一紙、除向各處掛失外、特此聲明作廢

●**聲明遺失** 茲遺失股票、除向各處掛失外、特此聲明

●**遺失圖章** 茲遺失圖章一枚、除登報外、特此聲明作廢

●**聲明遺失** 茲遺失銀行支票、除掛失外、特此聲明

●**遺失圖章聲明作廢** 茲遺失圖章一枚、特此聲明作廢

●**遺失聲明** 茲遺失一紙、特此聲明作廢

●**遺失聲明** 遺失一件、特此聲明作廢

●**遺失圖章聲明作廢** 特此聲明作廢

●**遺失聲明** 特此聲明作廢

●**遺失聲明** 遺失金城銀行活期存摺一扣、除掛失外、特此聲明作廢

●**遺失支票** 茲遺失中國銀行支票一紙、計國幣一千元、除掛失外、特此聲明作廢

●**圖章遺失聲明** 茲遺失圖章一方、特此登報聲明作廢

●**圖章作廢** 茲遺失圖章一方、特此聲明作廢

●**遺失聲明** 遺失存單一紙、除向該銀行掛失外、特此聲明作廢

●**遺失聲明** 鄔人平時所用小方圖章一枚、上刻姚嘉蓮印四字、於十一月二十一日遺失、即日作廢、特登申新二報聲明、姚嘉蓮

遺失保管箱鑰匙 本月十四日遺失上海中南銀行三一五號保管箱鑰匙一柄、除向該行聲明外、特此聲明、孫忍濟白

營業

上海市錢兌業會員寶成莊 兌換各國貨幣、英美金鎊、現貨支票、代收公債、劃付匯款、期票本息、均可貼現、活期存款、小洋找零、地址四川路五八四號、電話一九九七四

鳳翔合記銀樓 赤金首飾、珠石鑽石、洋金首飾、鑽石翡翠、高價收買、代客當贖、地址霞飛路二八三號、電話八〇二三九

徽章 美術專家設計打樣精製各式徽章、霞飛路霞飛坊八十七號、電話七三五二、中國泰盛徽章公司

蘇州朱少雲 秘製特效藥 專治瘰子頸 不論頸項結核硬塊成塊或已久年潰爛均用推拿手術、不動刀針、保證斷根、（門診）下午一時至四時（出診）四時以後、寓白克路永年里內、電話三六二二一

醫藥 （濟世）補陰固精丹 （遺精）秘方補陰固精丹、原料上乘、遵古精製、治遺精滑泄、每盒三角、寄費二角、上海貴州路...

拍賣

瑞和洋行 禮拜五拍賣 准於十二月廿六日上午九時半在廣東路一六〇號本行拍賣新舊傢俱、紅木器物、式樣皮鞋、辦公檯、西式男女裝、衣服等物、不論何物、須全數變賣、以便清算、鐵床、包車、鋁器、地毯、錦緞、帽料雪茄等物

魯意師摩洋行 始創英一千八百七十四年即同治十三年 禮拜五拍賣

白紗手套 現有大批白紗手套、價廉物美、欲購者請駕臨法租界新橋街愛多亞路十八號